VÚRUP

VÝROČNÁ SPRÁVA VÚRUP, a. s.
za rok 2018

Predkladá: Ing. Milan Fillo
člen predstavenstva a riaditeľ

Bratislava, 31. január 2019

VÚRUP

1. PROFIL SPOLOČNOSTI

VÚRUP, a.s. je dcérskou spoločnosťou SLOVNAFT, a.s., a sídli priamo v areáli SLOVNAFT, a.s.

Výskumný ústav pre ropu a uhľovodíkové plyny (VÚRUP) bol založený 1. júla 1952 ako stredisko aplikačného výskumu pre potreby rafinérií s pôsobnosťou vo vtedajšej Československej republike.

Delimitáciou Výskumného ústavu pre ropu a uhľovodíkové plyny vznikol dňa 29. marca 1996 Slovnaft VÚRUP, a.s. a 28. mája 1996 bola spoločnosť zapísaná do Obchodného registra vedenom na Okresnom súde Bratislava I, oddiel Sa, vložka č. 1088/B.

Dňa 20.04.2011 bola rozhodnutím jediného akcionára uskutočnená významná zmena v zápise do Obchodného registra, a to zmena obchodného názvu na VÚRUP, a.s.

Sídlo spoločnosti je Vlčie hrdlo, P.O.BOX 50, Bratislava 23, Slovenská republika, identifikačné číslo 35 691 310.

Ku dňu 1.4.2016 bolo uskutočnené zlúčenie laboratórií Spoločnosti a útvaru Kontroly kvality zo SLOVNAFT, a. s.

Členovia štatutárnych orgánov k 31. decembru 2018:

	Predstavenstvo
Predseda:	Ing. Tibor Kántor
Člen:	Ing. Milan Fillo
Člen:	Ing. Ing. Miroslav Mrzula

	Dozorná rada
Predseda:	Ing. Monika Široká
Člen:	Ing. Štefan Godó, PhD.
Člen:	Gabriela Kordošová

VÚRUP

2. ORGANIZAČNÁ ŠTRUKTÚRA

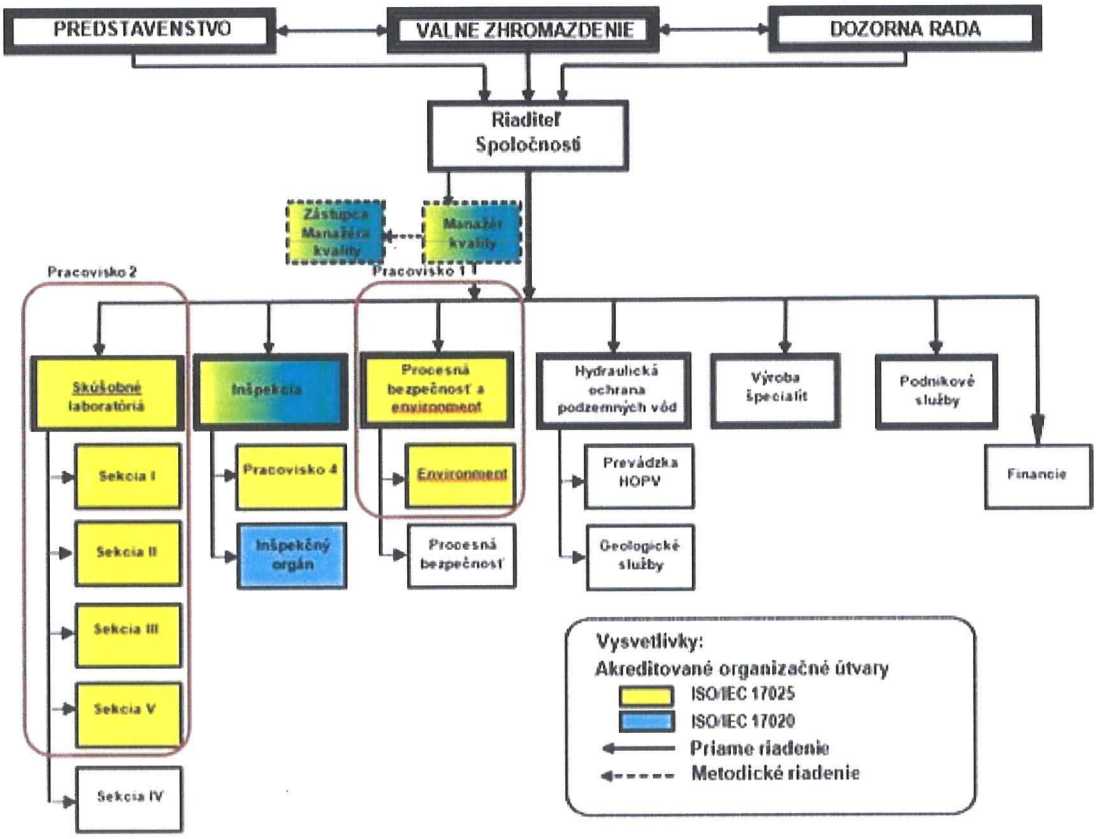

VÚRUP

3. VÝVOJ A STAV FINANČNÉHO HOSPODÁRENIA

K 31.12.2018 vykázal VÚRUP, a.s. výsledok hospodárenia z hospodárskej činnosti vo výške 1 330 tis. €. Oproti roku 2017 sa zvýšil o 548tis. Prevádzkové výnosy sa zvýšili o 376 tis. €. Prevádzkové náklady sa znížili o 173 tis. €.
Výsledok hospodárenia po zdanení dosiahol k 31.12.2018 hodnotu 974 tis. €. Celkový zisk ovplyvnila daň z príjmu vo výške 326 tis. €.

Základné finančné ukazovatele

Základné finančné ukazovatele (EUR)	2017	2018	2018/2017
NÁKLADY	13 066 170	13 052 538	1,00
Náklady na hospodársku činnosť	12 867 842	12 694 951	**0,99**
Náklady na finančnú činnosť	29 191	31 630	**1,08**
Daň z príjmov	169 137	325 957	**1,93**
VÝNOSY	**13 651 259**	**14 026 061**	**1,03**
Výnosy z hospodárskej činnosti	13 649 984	14 025 629	**1,03**
Výnosy z finančnej činnosti	1 275	432	**0,34**
Výsledok hospodárenia z hospodárskej činnosti	**782 142**	**1 330 678**	**1,70**
Výsledok hospodárenia za účtovné obdobie pred zdanením	**754 226**	**1 299 480**	**1,72**
Výsledok hospodárenia za účtovné obdobie po zdanení	**585 089**	**973 523**	**1,66**

VÚRUP

Prevádzkové výnosy a náklady

Výnosy (EUR)	2017	2018	2018/2017
Tržby z predaja tovaru	37 598	44 123	1,17
Tržby z predaja vlastných výrobkov	765 222	833 043	1,09
Tržby z predaja služieb	12 793 725	13 057 609	1,02
Zmena stavu vnútropodnikových zásob	-27 428	11 665	-0,43
Aktivácia	0	18 347	
Tržby z predaja dlhodobého nehmotného majetku, dlhodobého hmotného majetku a materiálu	3 351	5 556	1,66
Ostatné výnosy z hospodárskej činnosti	77 515	55 285	0,71
Výnosy z hospodárskej činnosti	**13 649 984**	**14 025 629**	**1,03**
Výnosy z finančnej činnosti	1 275	432	0,34
VÝNOSY CELKOM	**13 651 259**	**14 026 061**	**1,03**

Náklady (EUR)	2017	2018	2018/2017
Náklady vynaložené na obstaranie predaného tovaru	14 206	18 814	1,32
Spotreba materiálu, energie a ostatných neskladovateľných dodávok	1 724 329	1 900 841	1,10
Náklady na predaj nehnuteľnosti	0	0	
Opravné položky k zásobám	366	937	2,56
Služby	2 470 871	2 398 427	0,97
Osobné náklady	7 943 103	7 485 440	0,94
Dane a poplatky	19 655	13 742	0,70
Odpisy a opravné položky k dlhodobému nehmotnému majetku a dlhodobému hmotnému majetku	666 683	849 628	1,27
Zostatková cena predaného dlhodobého majetku a predaného materiálu	2 311	2 287	0,99
Opravné položky k pohľadávkam	3 227	3 999	1,24
Ostatné náklady na hospodársku činnosť	23 089	20 837	0,90
Náklady na hospodársku činnosť	**12 867 842**	**12 694 951**	**0,99**

VÚRUP

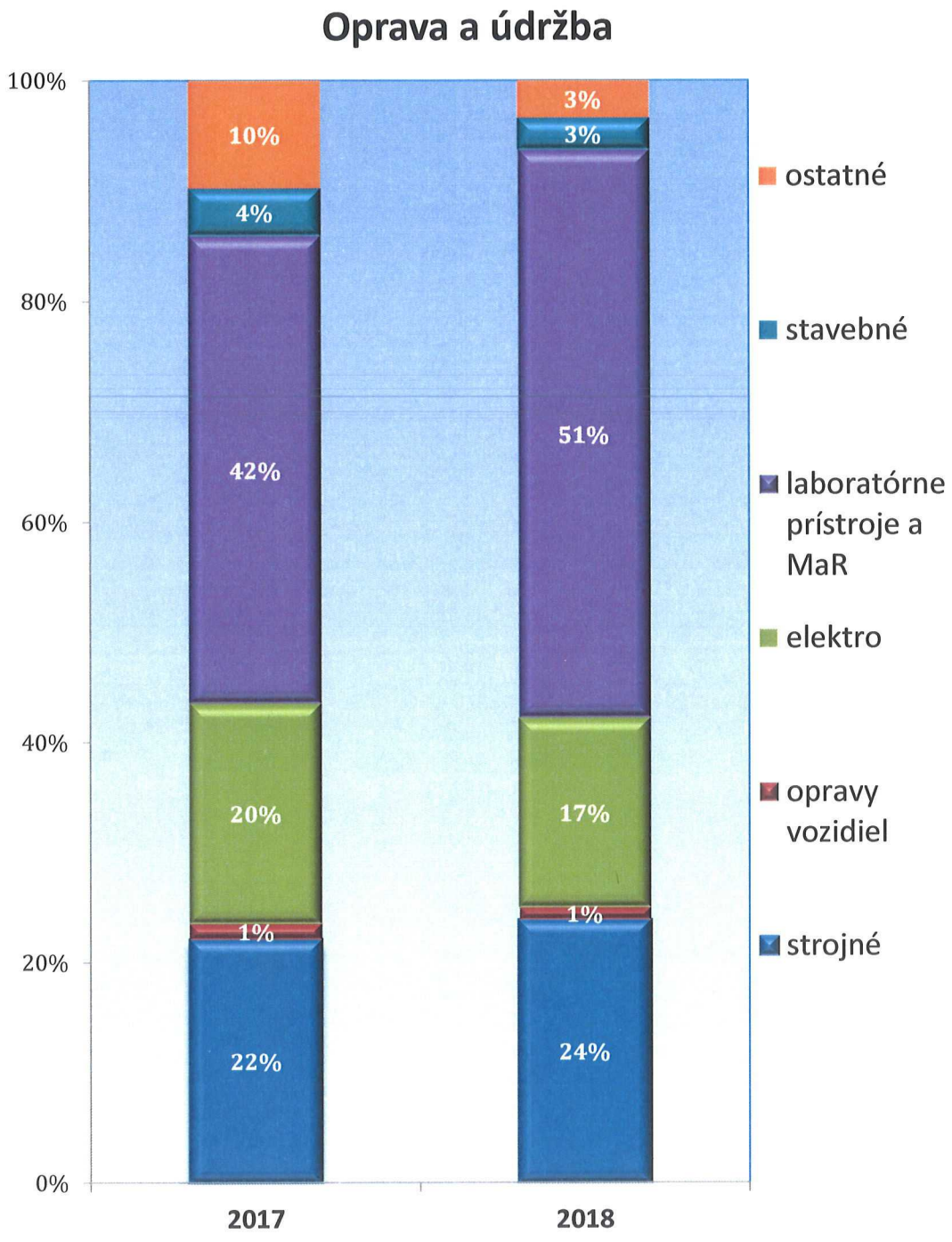
Oprava a údržba
100%
80%
60%
40%
20%
0%
10%
4%
42%
20%
1%
22%
3%
3%
51%
17%
1%
24%
2017
2018
ostatné
stavebné
laboratórne prístroje a MaR
elektro
opravy vozidiel
strojné

VÚRUP

Náklady na energie

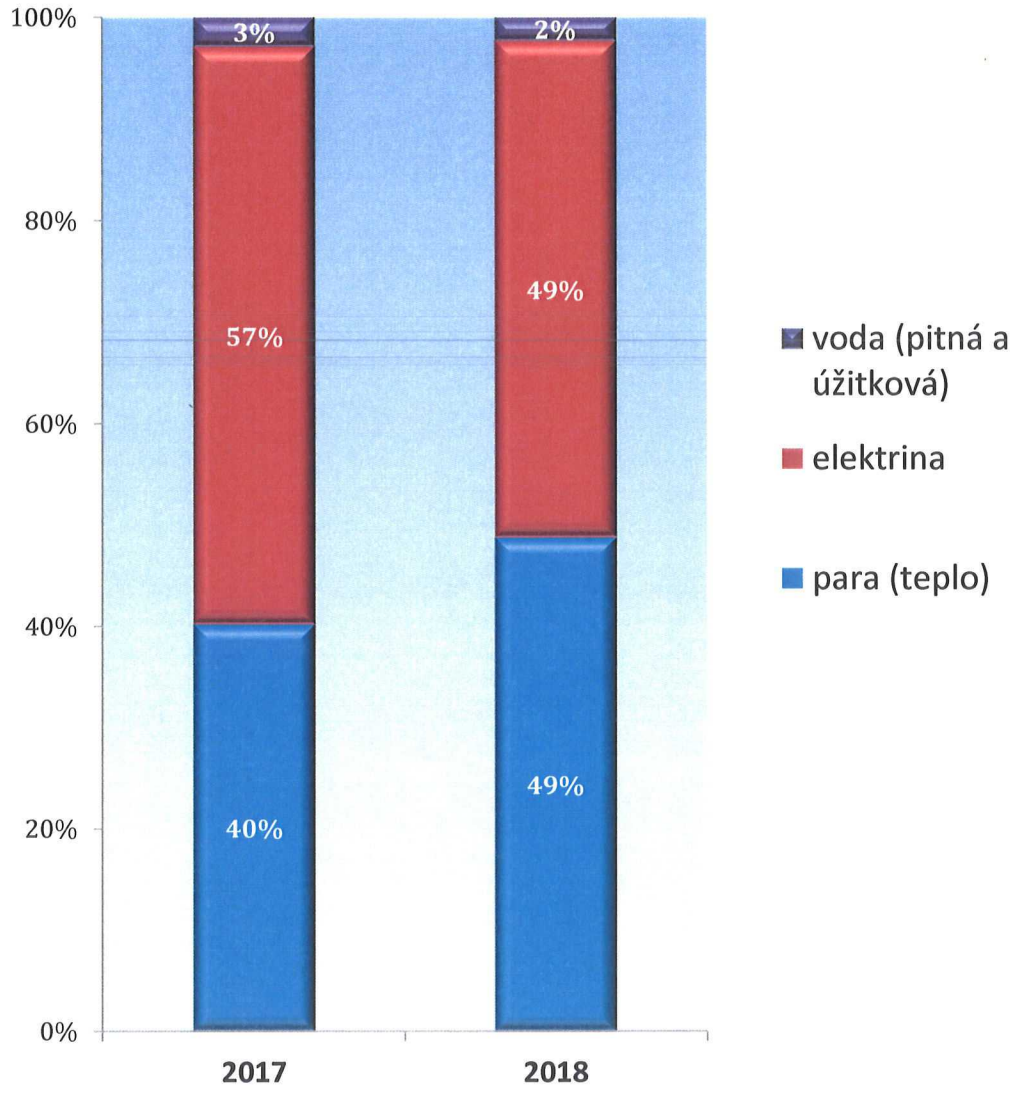

VÚRUP

Investičné aktivity

V roku 2018 boli zakúpené investície vo výške 1,7 mil. €, z toho nehmotný investičný majetok v hodnote 14 tis. € a hmotný investičný majetok vo výške 1,694 mil. €.

	obstarávacia cena v EUR	
Názov majetku	hmotný majetok	nehmotný majetok
NOTEBOOK	1 138,54	
útvar 2100	**1 138,54**	
OKTÁNOVÝ STROJ MODEL CFR F1/F2	385 354,39	
REFORMULYZER M4	160 844,21	
ANALYZÁTOR CETÁNOVÉ ČÍSLO DCN	157 990,00	
EXTRUDER E20 S FILTERTEST SYSTÉMOM	130 990,43	
LPG ANALYZÁTOR	106 838,00	
ANALYZÁTOR NA STANOVENIE CELKOVEJ SÍRY 2010L	78 895,00	
PLYNOVÝ CHROMATOGRAF 7890B-EMISIE	75 937,00	
ANALYZÁTOR OXY TRACER	74 957,07	
AUTOMAT HFRR NA STANOVENIE MAZIVOSTI PALÍV	70 266,80	
UMÝVAČKA LABORATÓRNEHO SKLA MIELE 3 ks	48 360,00	
MIKROSKOP HOT-STAGE SYSTEM HS82	46 180,40	
BLENDER NA PRÍPRAVU REFERENČNÝCH PALÍV	42 983,00	
ATOMX XYZ - AUTOSAMPLER	41 299,00	
ANALYZÁTOR NA STANOVENIE ODLÚČIVOSTI VZDUCHU	27 127,00	
ANALYZÁTOR AMA-254-2018 NA STANOVENIE ORTUTI	27 095,50	
POČÍTAČE, MONITORY, NOTEBOOKY 51 ks	21 503,93	
HUSTOMER DMA 1001 2 ks	17 070,70	
DÁVKOVAČ GLS, POČÍTAČ K SPEKTROFOTOMERTU	15 542,00	
KONTAJNER SKLADOVÝ, REGÁLE, VOZÍKY	14 191,62	
AUTOMATICKÝ DÁVKOVAČ ACCURA 9000S	13 272,45	
VZORKOVNICA NA LPG, NA ROPNÉ LÁTKY A VODY	10 075,39	
ULTRAZVUKOVÁ VAŇA USC 2 ks, PHM METER, TREPAČKY	5 387,71	
TABLET SAMSUNG GALAXY ACTIVE2 LTE 3 ks, MOBILNÉ TLAČIARNE	2 222,00	
útvar 2120 a 2130	**1 574 383,60**	
SOFTWARE FAULT TREE MODULE		8 812,13
HLUKOVÉ DOZIMETRE	8 580,00	
POČÍTAČE, MONITORY 6 ks	8 254,77	
KÁVOVAR DELONGHI	279,99	
DETEKTOR PLYNOV Gas Badge 2 ks	864,00	
útvar 2150	**17 978,76**	**8 812,13**
ČERPADLO LOWARA 13 ks	40 520,79	
GRAFICKÁ STANICA HP 2 ks	16 998,00	
ČERPADLO OFT ALPHA EX 5 ks, ČERPADLO PERISTALTICKÉ, SADA ČER	12 011,18	
MONITOR BENQ, SAMSUNG 4+9 ks	11 200,00	
LICENCIA SOFTWARE MapInfo Pro 17.0 5 ks		5 400,00
SKRIŇA NA VÝKRESY, OSTATNÉ VYBAVENIE PREVÁDZKY	4 607,92	
NOTEBOOK, MONITOR LENOVO 4 ks	3 565,62	
MERAČ ROZHRANIA	3 282,09	
AUTOCHLADNIČKA 4 ks	2 240,00	
SKIMMER PASÍVNY BASIC 2 ks	2 200,00	
DATAPROJEKTOR BENQ SU922 2 ks	2 160,00	
DATALOGGER K METEOSTANICI	1 207,00	
TLAČIAREŇ CANNON 2 ks	382,00	
útvar 2160	**100 374,60**	**5 400,00**
POČÍTAČ, MONITOR 2 ks	882,62	
útvar 2190	**882,62**	
CELKOM CAPEX	**1 694 758,12**	**14 212,13**
	1 708 970,25	

VÚRUP

Tržby za vlastné výkony a tovar

Podiel tržieb za predaj služieb, výrobkov a tovarov Skupine SLOVNAFT a MOL predstavuje až 93%.

Najväčší podiel na výnosoch (94%), mali v roku 2018 tržby za predaj služieb.

Predaj vlastných výrobkov má v štruktúre výnosov 6%-ný podiel.

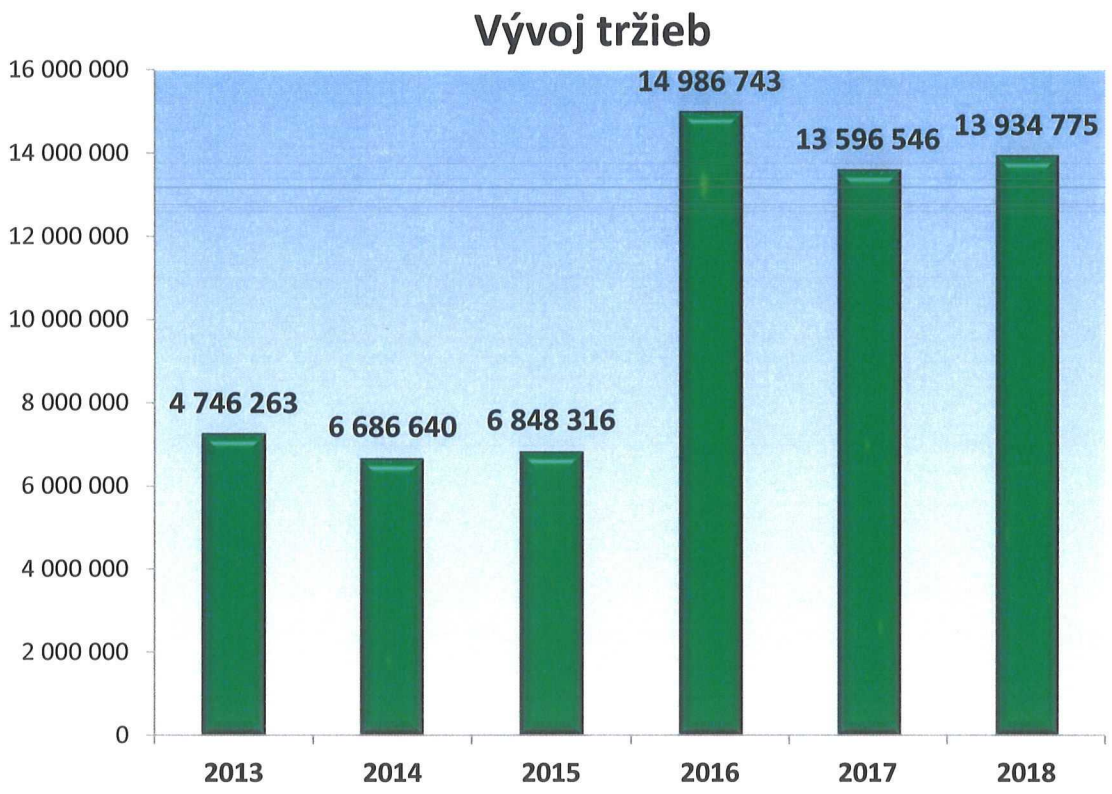

VÚRUP

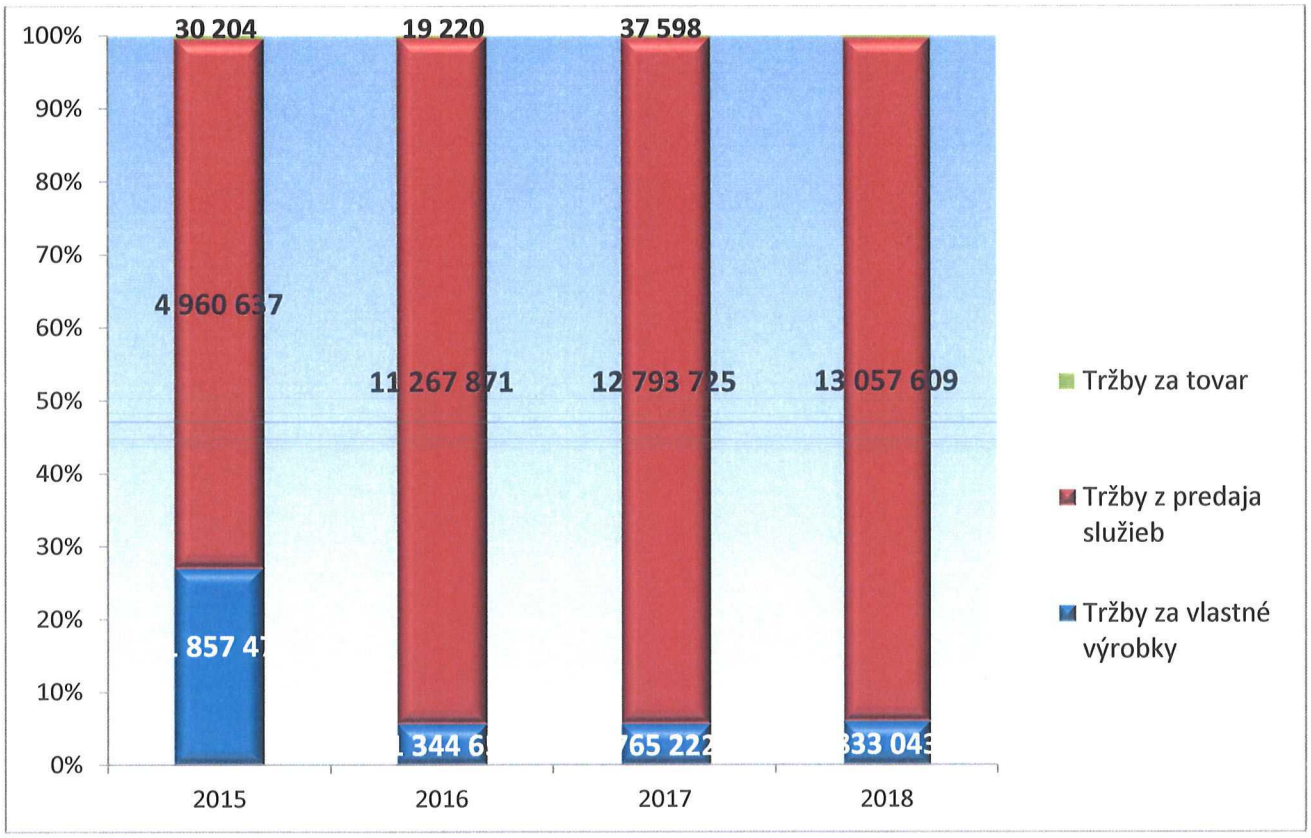
100%
90%
80%
70%
60%
50%
40%
30%
20%
10%
0%
30 204
19 220
37 598
4 960 637
11 267 871
12 793 725
13 057 609
857 4
344 6
65 222
33 043
2015
2016
2017
2018
Tržby za tovar
Tržby z predaja služieb
Tržby za vlastné výrobky

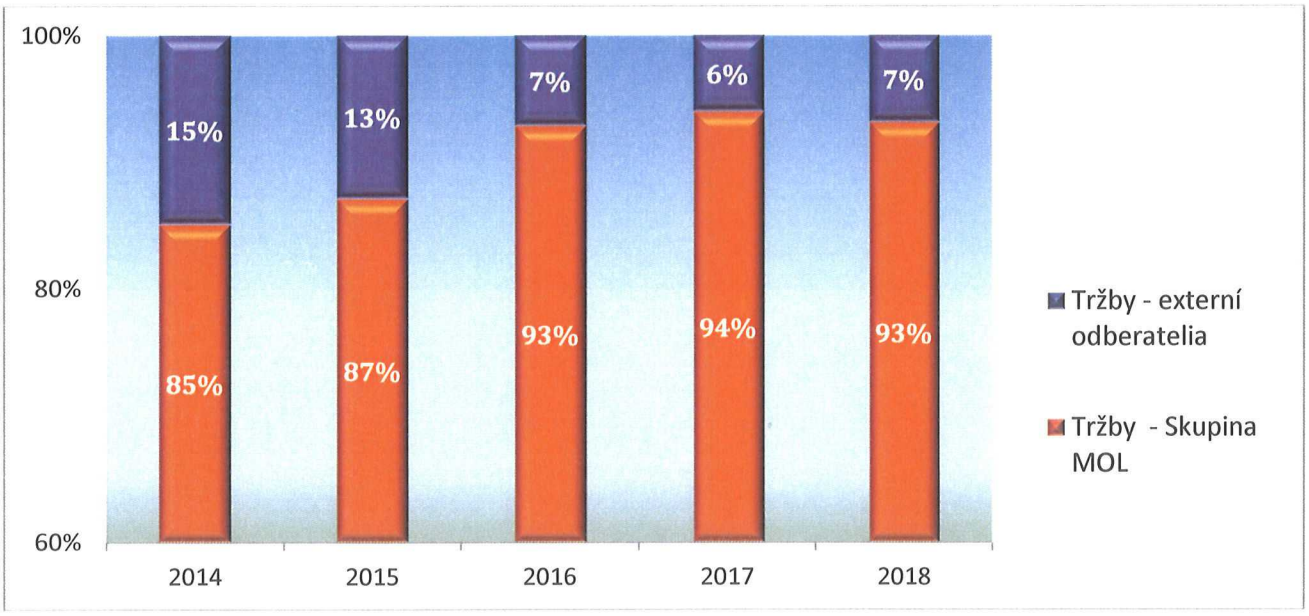
100%
80%
60%
15%
13%
7%
6%
7%
85%
87%
93%
94%
93%
2014
2015
2016
2017
2018
Tržby - externí odberatelia
Tržby - Skupina MOL

VÚRUP

4. SLUŽBY

Útvar Skúšobné laboratóriá

Tvoria ho Pracoviská :

- Sekcia I - zameranie na skúšanie v oblasti separačných a extrakčných metód
- Sekcia II - zameranie na skúšanie v oblasti fyzikálnych, fyzikálno-chemických metód
- Sekcia III - zameranie na skúšanie v oblasti elektrochemických metód
- Sekcia IV - zameranie na skúšanie v oblasti polymérov
- Sekcia V – zameranie na skúšanie v oblasti spektrálnych metód

Vykonáva:

- skúšanie vzoriek vstupných surovín, polotovarov, hotových výrobkov rafinérskych, petrochemických, ropných plynov, stlačeného zemného plynu, technických a špeciálnych benzínov, petrolejov, rozpúšťadiel, a iné,
- fyzikálno-chemický rozbor odpadových, povrchových a podzemných vôd, stanovenie fyzikálno-chemických a biologických parametrov kalov z aktivačného stupňa čistiarní odpadových vôd a kalov z procesu odvodňovania,
- servisnú analytickú činnosť zameranú na analýzy ropných látok a rôznych škodlivín v zeminách a v iných odpadoch,
- kontrolné analýzy jednotlivých stupňov ČOV a kalového hospodárstva, vôd z výrobných jednotiek a cirkulačných centier, mimoriadne analýzy odpadových vôd pri kritických prevádzkových stavoch,
- analýzy pre potreby riešenia výskumných, vývojových a servisných úloh,
- zavádzanie nových, resp. inovácia používaných analytických metód,
- poradenstvo v problematike aplikácie, skladovateľnosti a vhodnej aditivácie motorových palív, uhľovodíkových rozpúšťadiel, a iné,
- vzdelávaciu činnosť v oblasti kvality a aplikácie motorových palív, skvapalneného plynu (LPG), stlačeného zemného plynu (CNG),
- podieľajú sa na riešení normalizačných úloh v rámci revízií a tvorby STN.
- monitorujú trendy vývoja kvality a metodík skúšania motorových palív, skvapalneného plynu (LPG), stlačeného zemného plynu (CNG), rozpúšťadiel, a iné,
- vypracovávajú odborné posudky ku kvalite a použiteľnosti motorových palív, mazacích a priemyselných olejov, odpadových, povrchových a podzemných vôd.

Útvar Inšpekcia

Tvoria ho Pracoviská:

- Pracovisko 4
- Inšpekčný orgán

Pracovisko 4 vykonáva:

- skúšky na spaľovacích motoroch, strojno-motorové skúšky
- komplexné skúšky charakteristík motorových vozidiel,
- odber vzoriek,
- zvoz vzoriek,
- prípravu vzorkovníc.

Inšpekčný orgán vykonáva:

- inšpekciu za účelom posúdenia zhody kvality dodanej vzorky s požadovanou špecifikáciou, výstupným dokumentom z posúdenia zhody sú Inšpekčné certifikáty, ktoré slúžia na dokladovanie kvality výrobkov uvádzaných na trh/dodávaných zákazníkom,
- poradenstvo v problematike aplikácie a skladovateľnosti motorových palív,
- monitorovanie trendov vývoja kvality a metodík skúšania motorových palív, skvapalneného plynu (LPG), stlačeného zemného plynu (CNG), rozpúšťadiel, a iné,
- vypracováva odborné posudky ku kvalite a použiteľnosti motorových palív, mazacích a priemyselných olejov, odpadových, povrchových a podzemných vôd
- prípravu podkladov do verejného obstarávania, tendrov, elektronických aukcií, a iné,
- prvotný kontakt so zákazníkom pre útvar Inšpekcia a útvar Skúšobné laboratóriá,

Útvar Procesná bezpečnosť a environment

Tvoria ho Pracoviská :

- Environment
- Procesná bezpečnosť

Environment vykonáva:

- technologické merania emisií VOC zo zdrojov znečisťovania ovzdušia,
- merania hluku v pracovnom a životnom prostredí,
- merania vibrácií v pracovnom prostredí s pôsobením na ruku – rameno a meranie vibrácií v pracovnom a životnom prostredí pôsobením na celé telo,
- meranie umelého osvetlenia v pracovnom prostredí
- inventarizáciu zdrojov znečisťovania ovzdušia (ZZOv) za účelom identifikácie potenciálnych ZZOv a ich harmonizácie s platnou legislatívou v danej oblasti,
- technologické merania stavu a tesnosti potrubných prvkov a armatúr za účelom identifikácie únikov emisií VOC, získania podkladov pre aplikáciu metodík bilancovania emisií ako aj podkladov pre výkon údržby (LDAR – Leak Detection and Repair),
- bilancovanie emisií VOC z potrubných prvkov, z prečerpávania, plnenia mobilných zásobníkov a skladovania médií a bilancovanie emisií základných znečisťujúcich látok (ZZL) pre jednotlivé stacionárne zdroje znečisťovania

ovzdušia pre účely zisťovania strát materiálov ako aj pre účely priznávania množstva emisií a poplatkov za emisie,

- konzultačnú a poradenskú činnosť v oblasti manažmentu ochrany ovzdušia,
- merania chemických a karcinogénnych faktorov a prašnosti v pracovnom prostredí,
- spracovanie a aktualizáciu Kariet bezpečnostných údajov chemických látok a prípravkov v zmysle legislatívnych požiadaviek a Európskych smerníc a štandardov,
- vypracovanie dokumentácie IPKZ,
- vypracovanie Vodohospodárskych havarijných plánov,
- vypracovanie dokumentácie STPP a TOO pre jednotlivé zdroje znečisťovania ovzdušia.

Procesná bezpečnosť vykonáva:

- Na základe platnej autorizácie:
  - Spracovávanie dokumentácie v zmysle zákona č. 128/2015 Z. z. o prevencii závažných priemyselných havárií a o zmene a doplnení niektorých zákonov:
  - Oznámenie o zaradení podniku
  - Bezpečnostné správy, Posúdenie rizika nových projektov
  - Vnútorné havarijné plány
  - Bezpečnostný riadiaci systém, Program prevencie závažných priemyselných havárií
  - Podklady do plánu ochrany obyvateľstva
  - Konzultačná a poradenská činnosti v oblasti prevencie ZPH
- Vypracovávanie PHA (Process Hazard Analysis) správ na základe nasledovných metodík:
  - HAZOP analýza
  - What if analýza
  - LOPA analýza
  - Stanovenie a verifikácia SIL (Safety Integrity Levels)
- Tvorba a modifikácie výkresovej dokumentácie výrobných jednotiek, čerpacích staníc a iných objektov v elektronickej forme v grafickom prostredí AutoCad
- Skenovanie a tlač veľkoformátovej dokumentácie v monochromatickom a farebnom vyhotovení

VÚRUP

Útvar Hydraulická ochrana podzemných vôd

Tvoria ho Pracoviská :

- Prevádzka HOPV
- Geologické služby

Prevádzka HOPV :

zabezpečuje fyzickú realizáciu nasledovných prác:

- čerpanie podzemnej vody za účelom vytvorenia indukovaného prúdenia podzemných vôd s požadovanými výslednými parametrami v nepretržitom režime,
- režimné meranie sledovaných parametrov,
- vzorkovanie vrtov a s tým spojené práce,
- prečerpávanie a distribúcia podzemných vôd do SLOVNAFT, a. s.,
- úpravu podzemných vôd využívaných na chladenie,
- čerpanie voľných ropných látok stabilným, prípadne mobilným zariadením, pasívnymi skimermi,
- prečerpávanie a preprava ropných látok,
- prečerpávanie parného kondenzátu do zbernej siete kondenzátu,
- čistenie vrtov s ropnými látkami a bez prítomnosti ropných látok, jímok čerpacích staníc, rozvodov podzemných vôd,
- hydrodynamické skúšky vrtov,
- pravidelná kontrola a údržba vrtov, čerpacej techniky, regulačných armatúr a technologických jednotiek,
- sledovanie parametrov hydraulickej depresie v priestore I., II., III., kontrolného systému HOPV,
- vizuálne záznamy vrtov,
- protihavarijná služba – pohotovosť,
- parametrizáciu vrtov (airlifting, HDS, vizualizácia),
- vedenie a archivácia prvotnej dokumentácie realizovaných prác,
- spracovanie a vyhodnotenie technických realizovaných prác v zmysle platnej legislatívy,

Prevádzka Geologické služby:

zabezpečuje projekčnú, riadiacu, dozornú a inšpekčnú činnosť realizovaných prác:

- dokumentácia a vyhodnotenie hydrodynamických skúšok,
- dokumentácia a vyhodnotenie sanačného čerpania,
- vyhodnotenie výsledkov hydrologických a hydrochemických prác,
- mapy špecifických vlastností,
- matematické spracovanie databáz,
- dohľad laboratórnych a vzorkovacích prác,
- koordinácia prác s odborným geologickým dohľadom,
- výkony vrtných, geodetických a špeciálnych prác,
- vytvorenie a verifikácia hydraulického modelu,
- spracovanie záverečných správ a čiastkových záverečných správ realizovaných prác v zmysle platnej legislatívy.

VÚRUP

5. VÝROBA

Útvar Výroba špecialít:

- realizuje výsledky výskumu Spoločnosti formou výroby nasledovných typov malotonážnych výrobkov a špecialít:
  - prísad do motorových palív,
  - olejových špecialít,
  - odmasťovacích kvapalín,
  - kvapalín pre elektroerozívne obrábanie,
  - syntetických zeolitov - molekulových sít;
  - plastických mazív
- zabezpečuje spracovanie roztoku NMPE a odaromatizovanie n-alkánov
- zabezpečuje predaj a marketing malotonážnych výrobkov.

Produkty	Tržby 2017	Tržby 2018	2018/2017
Výrobky z n-alkánov	332 658	457 581	1,38
Výrobky z NMP*	124 754	96 719	0,78
Olejové výrobky	49 914	30 295	0,61
Separačné prostriedky	168 649	164 759	0,98
Molekulové sitá	4 628	3 204	0,69
Plastické mazivá	74 056	70 440	0,95
Alycol	10 563	10 044	0,95
Asfaltové a izolačné laky	0	0	0,00
VLASTNÉ VÝROBKY	765 222	833 043	1,09
**NMP – nízkomolekulárny polymér (vedľajší produkt z výroby polyetylénu)*			
TOVAR v €	37 598	44 123	1,17

VÚRUP

Podiel tržieb	Útvar skúšobné laboratóriá	Útvar PBE	Útvar HOPV	Útvar Výroba špecialít	Réžia	CELKOM
TRŽBY ZA VLASTNÉ VÝKONY A TOVAR	**8 929 949**	**896 202**	**3 222 511**	**882 770**	**3 342**	**13 934 775**
Tržby - Skupina MOL	8 577 933	726 765	3 203 466	466 125	3 049	12 977 338
Tržby - externí odberatelia	352 016	169 437	19 045	416 645	293	957 437
Podiel obratu zo Skupiny MOL	96%	81%	99%	53%	91%	93%
Podiel obratu z externých zdrojov	4%	19%	1%	47%	9%	7%

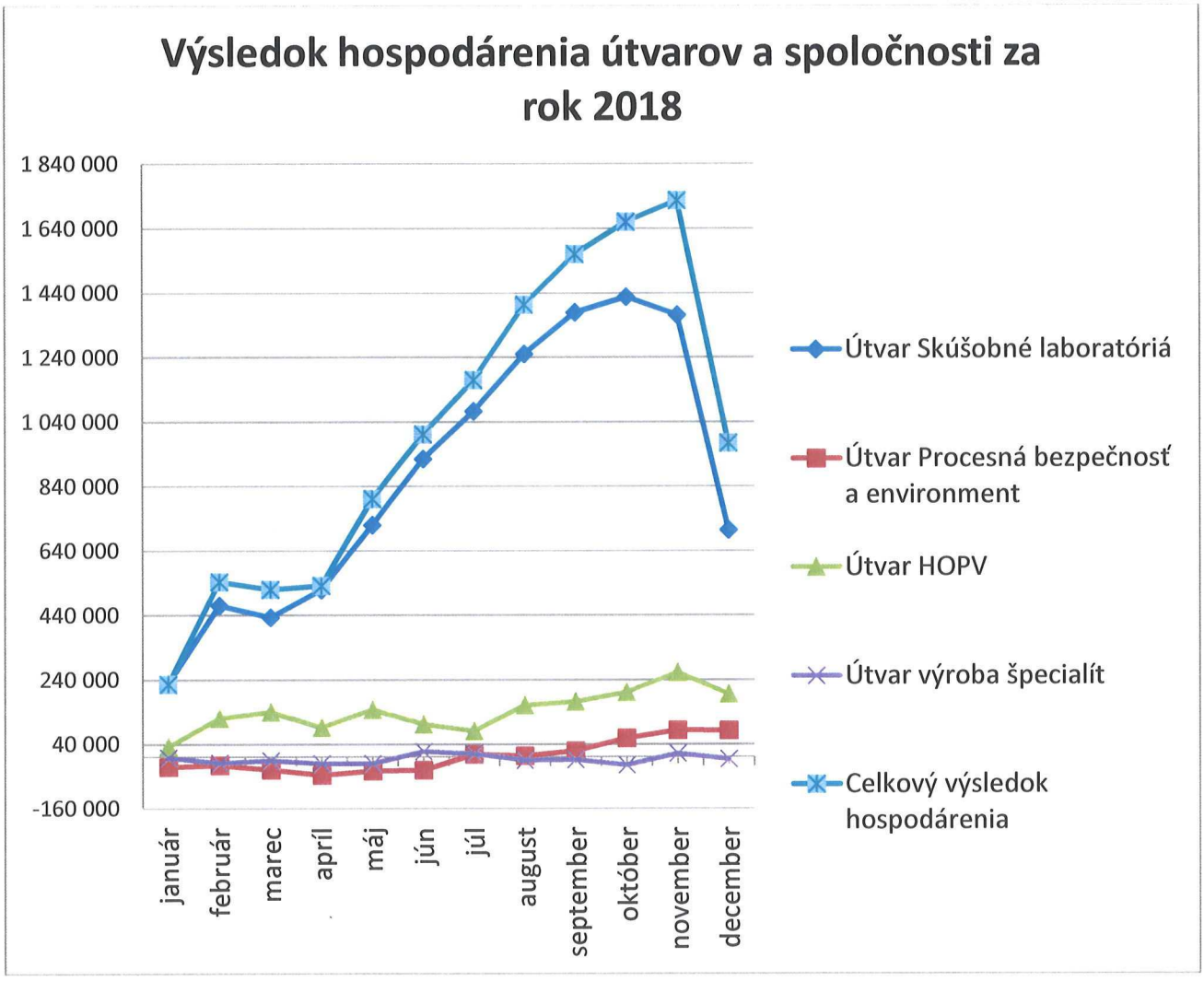

6. VÝSKUM A VÝVOJ

Spoločnosť sa podieľa ako hlavný riešiteľ a spoluriešiteľ na troch výskumných úlohách vypísaných Agentúrou na podporu výskumu a vývoja, ktorá poskytuje prostriedky na krytie prevádzkových nákladov spojených s touto činnosťou. Náklady na výskum za rok 2018 boli vo výške 149 tis. EUR.

K 1.7.2016 Spoločnosť začala riešiť výskumný projekt s názvom Katalyzátory typu hydrotalcit a zeolit na záchyt a redukciu NOx (StoReNOx). Predmetom riešenia navrhovaného projektu je syntéza katalyzátorov typu hydrotalcitov a zeolitov bez obsahu drahých kovov, ktorý sa použije v procese NSR – nitrogen oxide storage and reduction. Riešenie projektu skončilo k 30.11.2018.

K 1.7.2017 Spoločnosť začala riešiť dva výskumné projekty. V projekte „Vývoj technológie výroby pokročilých motorových palív z nepotravinárskych surovín", je hlavným cieľom projektu vyvinúť ziskový a ekonomicky efektívny spôsob výroby

ľaničníkového oleja suroviny pre výrobu bio zložiek do palív s vysokou úsporou emisií skleníkových plynov.
Druhý projekt „Zlepšenie kvality oleja nepotravinárskych plodín", reaguje na vysoko aktuálnu tému, akou je zloženie a vlastnosti rastlinných olejov, ktoré výrazne ovplyvňujú efektivitu a náklady výrobných procesov v rôznych oblastiach hospodárstva.
Obidva projekty budú ukončené v roku 2021.

V rámci ďalšej výzvy na financovanie výskumu podporeného z grantu APVV boli prihlásené tri projekty, ktoré sa v súčasnosti hodnotia.

Pre Slovnaft, a.s. a KIA Motors, a.s. Žilina bol robený výskum mechanizmu zdanlivých strát palív pri ich skladovaní a predaji.

7. RIADENIE ĽUDSKÝCH ZDROJOV

K 31.12.2018 zamestnávala Spoločnosť v evidenčnom stave 210 zamestnancov, z toho 139 žien a 71 mužov. V priebehu roka 2018 nastúpilo 13 zamestnancov a 22 vystúpilo.

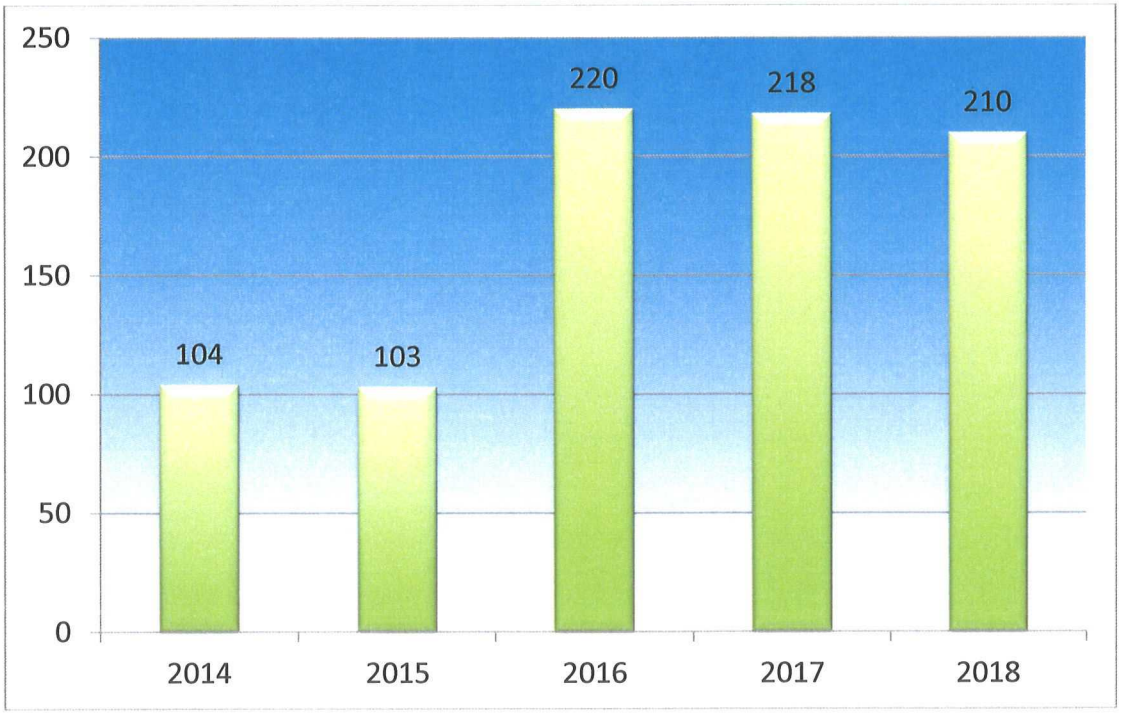

VÚRUP

Kvalifikačná štruktúra zamestnancov v %

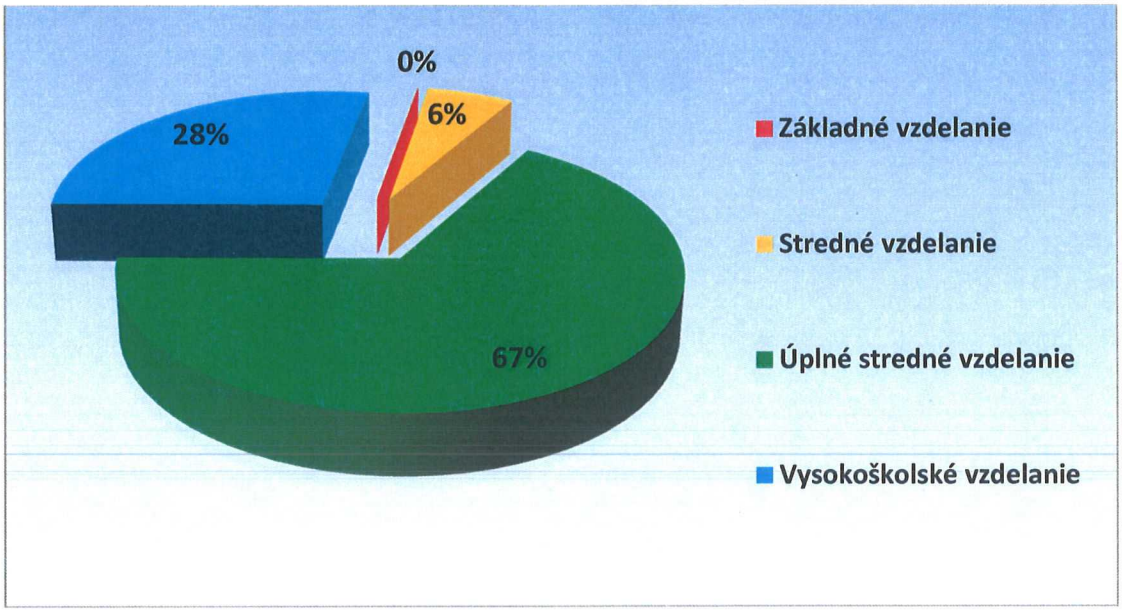

8. NÁVRH NA ROZDELENIE ZISKU ZA ROK 2018

Spoločnosť VÚRUP, a.s. dosiahla za rok 2018 zisk po zdanení vo výške **973 522,92 €.** Predstavenstvo VÚRUP, a. s. predkladá Valnému zhromaždeniu na schválenie návrh na rozdelenie zisku za rok 2018 v zmysle Obchodného zákonníka č. 513/1991 Zb., par. 192 nasledovne:

Výsledok hospodárenia za účtovné obdobie r. 2018 – **zisk 973 522,92 €**

rozdelenie

- **prídel do rezervného fondu vo výške 10% z čistého zisku**
  v zmysle Obchodného zákonníka č. 513/1991 Zb., par. 217
  97 352,29 €

- **výplata dividend**
  876 170,63 €

VÚRUP

9. VÝHĽAD NA NASLEDUJÚCE OBDOBIE

Spoločnosť plánuje dosiahnuť za rok 2019 výsledok hospodárenia pred zdanením vo výške 458 118 €. Plán výnosov na rok 2019 je 13 918 396 €, plánované náklady sú vo výške 13 460 277 €.

Hospodársky výsledok	Plán 2018
Výsledok hospodárenia z hosp. činnosti	489 484
Výsledok hospodárenia z finančnej činnosti	-31 366
Výsledok hospodárenia za účtovné obdobie pred zdanením	**458 118**

10. OCHRANA PRED POŽIARMI A BOZP

Ochrana pred požiarmi

V roku 2018 boli v pravidelných štvrťročných intervaloch vykonávané preventívne protipožiarne prehliadky a kontroly BOZP na jednotlivých útvaroch. Nedostatky boli priebežne odstraňované. V súčinnosti so závodným hasičským útvarom boli v mesiacoch september a november 2018 realizované cvičné požiarne poplachy na preverenie zamestnancov vo vyhlasovaní požiarneho poplachu a vykonaní prvotných úkonov pri vzniku požiaru. Zároveň boli preverené opatrenia uvedené v požiarnych poplachových smerniciach a evakuačných plánoch. Počas roka 2018 boli zaznamenané 2 mimoriadne udalosti. Prvou mimoriadnou udalosťou bolo zaznamenanie prekročených limitných hodnôt CO v priestoroch budovy Skúšobných laboratórií. Druhou mimoriadnou udalosťou bol požiar v zariadenie na sušenie vzoriek v priestoroch skúšobných laboratórií. V priebehu roka 2018 nebol na žiadnom z útvarov spoločnosti ani jeden registrovaný pracovný úraz.

Náklady na udržiavanie pracovísk podľa platných právnych predpisov o ochrane pred požiarmi	2018
Služby v oblasti OPP a BOZP	4 900
Kontrola, oprava, likvidácia a nákup nových hasiacich prístrojov	2 705
SPOLU NÁKLADY ZA OCHRANU PRED POŽIARMI (EUR)	**7 605**

VÚRUP

Bezpečnosť a ochrana zdravia pri práci, previerka BOZP

Náklady spojené s udržiavaním bezpečnosti práce a hygieny na pracoviskách a plnením opatrení z previerky BOZP	2018
Výkon pracovnej zdravotnej služby	33 135
Výkon zdravotných preventívnych prehliadok zamestnancov	575
Čistenie a oprava OOPP	2 398
Odborné prehliadky a skúšky TZ a VTZ + odstraňovanie závad	5 635
Školenie zamestnancov (obsluha VTZ, vodiči, výťahy, tl. Fľaše, prvá pomoc)	10 751
Nákup čistiacich a hygienických prostriedkov	2 704
Nákup OOPP	24 223
Nákup zdravotníckeho materiálu	3 078
Deratizácia a dezinsekcia objektov	445
SPOLU NÁKLADY ZA BOZP (EUR)	**82 944**

11. OCHRANA ŽIVOTNÉHO PROSTREDIA

V roku 2018 sa nakladalo s nebezpečným odpadom v množstve 26,66 ton. Nakladanie s nebezpečným odpadom sa realizovalo na základe zmluvného vzťahu s dodávateľom komplexného odpadového hospodárstva. Kal zo septikov bol odovzdaný na úpravu na MCHB ČOV a zmesový komunálny odpad bol odvážaný v zmysle nájomnej zmluvy. Jednotlivé množstvá a druhy odpadov sú uvedené v nasledujúcej tabuľke.

VÚRUP

Nebezpečný odpad			
Kód odpadu	Názov odpadu	Kategória odpadu	Množstvo (t)
15 01 10	Obaly obsahujúce zvyšky nebezpečných látok alebo kontaminované nebezpečnými látkami	N	10,28
15 02 02	Absorbenty, filtračné materiály, handry na čistenie, ochranné odevy kontaminované nebezpečnými látkami	N	3,28
16 05 06	Laboratórne chemikálie pozostávajúce z nebezpečných látok alebo obsahujúce nebezpečné látky vrátane	N	8,58
17 02 04	Sklo, plasty a drevo obsahujúce nebezpečné látky alebo kontaminované nebezpečnými látkami	N	2,76
20 01 21	Žiarivky a iný odpad obsahujúci ortuť	N	0,36
20 01 23	Vyradené zariadenia obsahujúce chlórfluórované uhlovodíky	N	1,10
20 01 35	Vyradené elektrické a elektronické zariadenia iné ako uvedené v 20 01 21 a 20 01 23, obsahujúce nebezpečné časti	N	0,30
	Spolu:		**26,66**
Ostatný odpad			
Kód odpadu	Názov odpadu	Kategória odpadu	Množstvo (t)
15 01 06	Zmiešané obaly	O	4,66
17 02 01	Drevo	O	4,24
17 09 04	Zmiešané odpady zo stavieb a demolácií iné ako uvedené v 17 09 01, 17 09 02 a 17 09 03	O	0,78
20 01 01	Papier a lepenka	O	0,58
20 01 36	Vyradené elektrické a elektronické zariadenia iné ako uvedené v 20 01 21, 20 01 23 a 20 01 35	O	5,42
20 03 04	Kal zo septikov	O	39,42
20 03 07	Objemný odpad	O	2,06
	Spolu:		**57,16**

Celkové náklady na odvoz a zneškodňovanie odpadov v roku 2018 vrátane poplatkov predstavovali 20 464 €. S čistením splaškových vôd súviseli náklady v hodnote 6 003 €.

V hodnotenom období sa súčasne realizovali činnosti vyplývajúce z legislatívnych požiadaviek - ročné hlásenia k nakladaniu s odpadmi a obalmi, priebežné hlásenia k obalom cez oprávnenú organizáciu ENVI-PAK, štvrťročné hlásenia do Recyklačného fondu.

VÚRUP

12. ÚČTOVNÁ ZÁVIERKA K 31.12.2018

Ročná účtovná závierka spoločnosti VÚRUP, a.s. za rok 2018 bola overená spoločnosťou Ernst&Young Slovakia, spol. s r.o. a je spolu s výrokom audítora súčasťou tejto Výročnej správy.

Building a better working world

Ernst & Young Slovakia, spol. s r.o.
Žižkova 9
811 02 Bratislava
Slovenská republika

Tel.: +421 2 3333 9111
Fax: +421 2 3333 9222
ey.com

Správa nezávislého audítora

Akcionárovi, dozornej rade a predstavenstvu spoločnosti VÚRUP, a.s.:

Správa z auditu účtovnej závierky

Názor

Uskutočnili sme audit účtovnej závierky spoločnosti VÚRUP, a.s. („Spoločnosť"), ktorá obsahuje súvahu k 31. decembru 2018, výkaz ziskov a strát za rok končiaci sa k uvedenému dátumu, a poznámky, ktoré obsahujú súhrn významných účtovných zásad a účtovných metód.

Podľa nášho názoru, priložená účtovná závierka poskytuje pravdivý a verný obraz finančnej situácie Spoločnosti k 31. decembru 2018 a výsledku jej hospodárenia za rok končiaci sa k uvedenému dátumu podľa zákona č. 431/2002 Z.z. o účtovníctve v znení neskorších predpisov (ďalej len „zákon o účtovníctve").

Základ pre názor

Audit sme vykonali podľa medzinárodných audítorských štandardov (International Standards on Auditing, „ISAs"). Naša zodpovednosť podľa týchto štandardov je uvedená v odseku Zodpovednosť audítora za audit účtovnej závierky. Od Spoločnosti sme nezávislí podľa ustanovení zákona č. 423/2015 o štatutárnom audite a o zmene a doplnení zákona č. 431/2002 Z. z. o účtovníctve v znení neskorších predpisov (ďalej len „zákon o štatutárnom audite") týkajúcich sa etiky, vrátane Etického kódexu audítora, relevantných pre náš audit účtovnej závierky a splnili sme aj ostatné požiadavky týchto ustanovení týkajúcich sa etiky. Sme presvedčení, že audítorské dôkazy, ktoré sme získali, poskytujú dostatočný a vhodný základ pre náš názor.

Zodpovednosť štatutárneho orgánu a osôb poverených spravovaním za účtovnú závierku

Štatutárny orgán je zodpovedný za zostavenie tejto účtovnej závierky tak, aby poskytovala pravdivý a verný obraz podľa zákona o účtovníctve a za tie interné kontroly, ktoré považuje za potrebné na zostavenie účtovnej závierky, ktorá neobsahuje významné nesprávnosti, či už v dôsledku podvodu alebo chyby.

Pri zostavovaní účtovnej závierky je štatutárny orgán zodpovedný za zhodnotenie schopnosti Spoločnosti nepretržite pokračovať vo svojej činnosti, za opísanie skutočností týkajúcich sa nepretržitého pokračovania v činnosti, ak je to potrebné, a za použitie predpokladu nepretržitého pokračovania v činnosti v účtovníctve, ibaže by mal v úmysle Spoločnosť zlikvidovať alebo ukončiť jej činnosť, alebo by nemal inú realistickú možnosť než tak urobiť.

Osoby poverené spravovaním sú zodpovedné za dohľad nad procesom finančného výkazníctva Spoločnosti.

Zodpovednosť audítora za audit účtovnej závierky

Našou zodpovednosťou je získať primerané uistenie, či účtovná závierka ako celok neobsahuje významné nesprávnosti, či už v dôsledku podvodu alebo chyby, a vydať správu audítora, vrátane názoru. Primerané uistenie je uistenie vysokého stupňa, ale nie je zárukou toho, že audit vykonaný podľa ISAs vždy odhalí významné nesprávnosti, ak také existujú. Nesprávnosti môžu vzniknúť v dôsledku podvodu alebo chyby a za významné sa považujú vtedy, ak by sa dalo odôvodnene očakávať,

že jednotlivo alebo v súhrne by mohli ovplyvniť ekonomické rozhodnutia používateľov, uskutočnené na základe tejto účtovnej závierky.

V rámci auditu uskutočneného podľa ISAs, počas celého auditu uplatňujeme odborný úsudok a zachovávame profesionálny skepticizmus. Okrem toho:

- Identifikujeme a posudzujeme riziká významnej nesprávnosti účtovnej závierky, či už v dôsledku podvodu alebo chyby, navrhujeme a uskutočňujeme audítorské postupy reagujúce na tieto riziká a získavame audítorské dôkazy, ktoré sú dostatočné a vhodné na poskytnutie základu pre náš názor. Riziko neodhalenia významnej nesprávnosti v dôsledku podvodu je vyššie ako toto riziko v dôsledku chyby, pretože podvod môže zahŕňať tajnú dohodu, falšovanie, úmyselné vynechanie, nepravdivé vyhlásenie alebo obídenie internej kontroly.
- Oboznamujeme sa s internými kontrolami relevantnými pre audit, aby sme mohli navrhnúť audítorské postupy vhodné za daných okolností, ale nie za účelom vyjadrenia názoru na efektívnosť interných kontrol Spoločnosti.
- Hodnotíme vhodnosť použitých účtovných zásad a účtovných metód a primeranosť účtovných odhadov a uvedenie s nimi súvisiacich informácií, uskutočnené štatutárnym orgánom.
- Robíme záver o tom, či štatutárny orgán vhodne v účtovníctve používa predpoklad nepretržitého pokračovania v činnosti a na základe získaných audítorských dôkazov záver o tom, či existuje významná neistota v súvislosti s udalosťami alebo okolnosťami, ktoré by mohli významne spochybniť schopnosť Spoločnosti nepretržite pokračovať v činnosti. Ak dospejeme k záveru, že významná neistota existuje, sme povinní upozorniť v našej správe audítora na súvisiace informácie uvedené v účtovnej závierke alebo, ak sú tieto informácie nedostatočné, modifikovať náš názor. Naše závery vychádzajú z audítorských dôkazov získaných do dátumu vydania našej správy audítora. Budúce udalosti alebo okolnosti však môžu spôsobiť, že spoločnosť prestane pokračovať v nepretržitej činnosti.
- Hodnotíme celkovú prezentáciu, štruktúru a obsah účtovnej závierky vrátane informácií v nej uvedených, ako aj to, či účtovná závierka zachytáva uskutočnené transakcie a udalosti spôsobom, ktorý vedie k ich vernému zobrazeniu.

S osobami poverenými spravovaním komunikujeme okrem iného o plánovanom rozsahu a harmonograme auditu a o významných zisteniach auditu, vrátane všetkých významných nedostatkov internej kontroly, ktoré počas nášho auditu zistíme.

Správa k ďalším požiadavkám zákonov a iných právnych predpisov

Správa k informáciám, ktoré sa uvádzajú vo výročnej správe

Štatutárny orgán je zodpovedný za informácie uvedené vo výročnej správe, zostavenej podľa požiadaviek zákona o účtovníctve. Náš vyššie uvedený názor na účtovnú závierku sa nevzťahuje na iné informácie vo výročnej správe.

V súvislosti s auditom účtovnej závierky je našou zodpovednosťou oboznámenie sa s informáciami uvedenými vo výročnej správe a posúdenie, či tieto informácie nie sú vo významnom nesúlade s auditovanou účtovnou závierkou alebo našimi poznatkami, ktoré sme získali počas auditu účtovnej závierky, alebo sa inak zdajú byť významne nesprávne.

Posúdili sme, či výročná správa Spoločnosti obsahuje informácie, ktorých uvedenie vyžaduje zákon o účtovníctve.

Na základe prác vykonaných počas auditu účtovnej závierky, podľa nášho názoru:

- informácie uvedené vo výročnej správe zostavenej za rok 2018 sú v súlade s účtovnou závierkou za daný rok,

- výročná správa obsahuje informácie podľa zákona o účtovníctve.

Building a better
working world

Okrem toho, na základe našich poznatkov o účtovnej jednotke a situácii v nej, ktoré sme získali počas auditu účtovnej závierky, sme povinní uviesť, či sme zistili významné nesprávnosti vo výročnej správe, ktorú sme obdržali pred dátumom vydania tejto správy audítora. V tejto súvislosti neexistujú zistenia, ktoré by sme mali uviesť.

11. februára 2019
Bratislava, Slovenská republika

Ernst & Young Slovakia, spol. s r.o.
Licencia SKAU č. 257

Ing. Dalimil Draganovský, štatutárny audítor
Licencia SKAU č. 893

UZPODv14_1

Úč POD

ÚČTOVNÁ ZÁVIERKA

podnikateľov v podvojnom účtovníctve

zostavená k 31.12.2018

Číselné údaje sa zarovnávajú vpravo, ostatné údaje sa píšu zľava. Nevyplnené riadky sa ponechávajú prázdne.
Údaje sa vypĺňajú paličkovým písmom (podľa tohto vzoru), písacím strojom alebo tlačiarňou, a to čiernou alebo tmavomodrou farbou.
Á Ä B Č D É F G H Í J K L M N O P Q R Š T Ú V X Ý Ž 0 1 2 3 4 5 6 7 8 9

Daňové identifikačné číslo	Účtovná závierka	Účtovná jednotka		Mesiac	Rok
2020331423	X riadna	malá	Za obdobie od	1	2018
IČO 35691310	mimoriadna	X veľká	do	12	2018
SK NACE 71.20.0	priebežná	(vyznačí sa x)	Bezprostredne predchádzajúce obdobie od	1	2017
			do	12	2017

Priložené súčasti účtovnej závierky
X Súvaha (Úč POD 1-01) *(v celých eurách)*
X Výkaz ziskov a strát (Úč POD 2-01) *(v celých eurách)*
X Poznámky (Úč POD 3-01) *(v celých eurách alebo eurocentoch)*

Obchodné meno (názov) účtovnej jednotky
VÚRUP, a.s.

Sídlo účtovnej jednotky

Ulica: VLČIE HRDLO, P.O.BOX
Číslo: 50
PSČ: 82003
Obec: BRATISLAVA

Označenie obchodného registra a číslo zápisu obchodnej spoločnosti
Obchodný register Okresného súdu Bratislava I, odd. Sa, vl. č. 1088/B

Telefónne číslo: 02/40554080
Faxové číslo: 02/45246276

E-mailová adresa
ANDREA.EVINICOVA@VURUP.SK

Zostavená dňa:	Schválená dňa:	Podpisový záznam štatutárneho orgánu účtovnej jednotky alebo člena štatutárneho orgánu účtovnej jednotky alebo podpisový záznam fyzickej osoby, ktorá je účtovnou jednotkou:
15.01.2019	. .20	

Záznamy daňového úradu

VÚRUP
Ing. Milan Fillo
člen predstavenstva a riaditeľ
VÚRUP, a.s.

VÚRUP
Ing. Miroslav Mrzula
člen predstavenstva
VÚRUP, a.s.

Miesto pre evidenčné číslo

Odtlačok prezentačnej pečiatky daňového úradu

Súvaha
Úč POD 1 - 01

DIČ 2020331423 IČO 35691310

Označenie a	STRANA AKTÍV b	Číslo riadku c	Bežné účtovné obdobie 1 Brutto - časť 1	Korekcia - časť 2	Netto 2	Bezprostredne predchádzajúce účtovné obdobie Netto 3
	SPOLU MAJETOK r. 02 + r. 33 + r. 74	01	15474010	6280217	9193793	9038656
A.	**Neobežný majetok r. 03 + r. 11 + r. 21**	02	10496081	6266384	4229697	3370355
A.I.	**Dlhodobý nehmotný majetok súčet (r. 04 až r. 10)**	03	332909	307086	25823	39356
A.I.1.	Aktivované náklady na vývoj (012) - /072, 091A/	04				
2.	Softvér (013) - /073, 091A/	05	332909	307086	25823	39356
3.	Oceniteľné práva (014) - /074, 091A/	06				
4.	Goodwill (015) - /075, 091A/	07				
5.	Ostatný dlhodobý nehmotný majetok (019, 01X) - /079, 07X, 091A/	08				
6.	Obstarávaný dlhodobý nehmotný majetok (041) - /093/	09				
7.	Poskytnuté preddavky na dlhodobý nehmotný majetok (051) - /095A/	10				
A.II.	**Dlhodobý hmotný majetok súčet (r. 12 až r. 20)**	11	10163172	5959298	4203874	3330999
A.II.1.	Pozemky (031) - /092A/	12				
2.	Stavby (021) - /081, 092A/	13	1226890	723678	503212	542179
3.	Samostatné hnuteľné veci a súbory hnuteľných vecí (022) - /082, 092A/	14	8871855	5235042	3636813	2724962

Označenie a	STRANA AKTÍV b	Číslo riadku c	Bežné účtovné obdobie 1 Brutto - časť 1	Bežné účtovné obdobie Netto 2	Bezprostredne predchádzajúce účtovné obdobie Netto 3
			Korekcia - časť 2		
4.	Pestovateľské celky trvalých porastov (025) - /085, 092A/	15			
5.	Základné stádo a ťažné zvieratá (026) - /086, 092A/	16			
6.	Ostatný dlhodobý hmotný majetok (029, 02X, 032) - /089, 08X, 092A/	17	6 4 4 2 7	6 3 8 4 9	
			5 7 8		6 3 8 5 8
7.	Obstarávaný dlhodobý hmotný majetok (042) - /094/	18			
8.	Poskytnuté preddavky na dlhodobý hmotný majetok (052) - /095A/	19			
9.	Opravná položka k nadobudnutému majetku (+/- 097) +/- 098	20			
A.III.	**Dlhodobý finančný majetok súčet (r. 22 až r. 32)**	**21**			
A.III.1.	Podielové cenné papiere a podiely v prepojených účtovných jednotkách (061A, 062A, 063A) - /096A/	22			
2.	Podielové cenné papiere a podiely s podielovou účasťou okrem v prepojených účtovných jednotkách (062A) - /096A/	23			
3.	Ostatné realizovateľné cenné papiere a podiely (063A) - /096A/	24			
4.	Pôžičky prepojeným účtovným jednotkám (066A) - /096A/	25			
5.	Pôžičky v rámci podielovej účasti okrem prepojeným účtovným jednotkám (066A) - /096A/	26			
6.	Ostatné pôžičky (067A) - /096A/	27			
7.	Dlhové cenné papiere a ostatný dlhodobý finančný majetok (065A, 069A,06XA) - /096A/	28			

Súvaha
Úč POD 1 - 01

DIČ 2020331423 IČO 35691310

Označenie a	STRANA AKTÍV b	Číslo riadku c	Bežné účtovné obdobie 1 Brutto - časť 1	Korekcia - časť 2	Netto 2	Bezprostredne predchádzajúce účtovné obdobie Netto 3
8.	Pôžičky a ostatný dlhodobý finančný majetok so zostatkovou dobou splatnosti najviac jeden rok (066A, 067A, 069A, 06XA) - /096A/	29				
9.	Účty v bankách s dobou viazanosti dlhšou ako jeden rok (22XA)	30				
10.	Obstarávaný dlhodobý finančný majetok (043) - /096A/	31				
11.	Poskytnuté preddavky na dlhodobý finančný majetok (053) - /095A/	32				
B.	**Obežný majetok r. 34 + r. 41 + r. 53 + r. 66 + r. 71**	**33**	4932391	13833	4918558	5634809
B.I.	**Zásoby súčet (r. 35 až r. 40)**	**34**	381439	9026	372413	413964
B.I.1.	Materiál (112, 119, 11X) - /191, 19X/	35	269634	8968	260666	311001
2.	Nedokončená výroba a polotovary vlastnej výroby (121, 122, 12X) - /192, 193, 19X/	36				25197
3.	Výrobky (123) - /194/	37	84632	58	84574	48658
4.	Zvieratá (124) - /195/	38				
5.	Tovar (132, 133, 13X, 139) - /196, 19X/	39	27173		27173	29108
6.	Poskytnuté preddavky na zásoby (314A) - /391A/	40				
B.II.	**Dlhodobé pohľadávky súčet (r. 42 + r. 46 až r. 52)**	**41**	396751		396751	473870
B.II.1.	**Pohľadávky z obchodného styku súčet (r. 43 až r. 45)**	**42**	2490		2490	2490

Súvaha
Úč POD 1 - 01

DIČ 2 0 2 0 3 3 1 4 2 3 | IČO 3 5 6 9 1 3 1 0

Označenie a	STRANA AKTÍV b	Číslo riadku c	Bežné účtovné obdobie 1 Brutto - časť 1	Korekcia - časť 2	Netto 2	Bezprostredne predchádzajúce účtovné obdobie Netto 3
1.a.	Pohľadávky z obchodného styku voči prepojeným účtovným jednotkám (311A, 312A, 313A, 314A, 315A, 31XA) - /391A/	43				
1.b.	Pohľadávky z obchodného styku v rámci podielovej účasti okrem pohľadávok voči prepojeným účtovným jednotkám (311A, 312A, 313A, 314A, 315A, 31XA) - /391A/	44				
1.c.	Ostatné pohľadávky z obchodného styku (311A, 312A, 313A, 314A, 315A, 31XA) - /391A/	45	2490		2490	2490
2.	Čistá hodnota zákazky (316A)	46				
3.	Ostatné pohľadávky voči prepojeným účtovným jednotkám (351A) - /391A/	47				
4.	Ostatné pohľadávky v rámci podielovej účasti okrem pohľadávok voči prepojeným účtovným jednotkám (351A) - /391A/	48				
5.	Pohľadávky voči spoločníkom, členom a združeniu (354A, 355A, 358A, 35XA) - /391A/	49				
6.	Pohľadávky z derivátových operácií (373A, 376A)	50				
7.	Iné pohľadávky (335A, 336A, 33XA, 371A, 374A, 375A, 378A) - /391A/	51	22293		22293	22293
8.	Odložená daňová pohľadávka (481A)	52	371968		371968	449087
B.III.	**Krátkodobé pohľadávky súčet (r. 54 + r. 58 až r. 65)**	**53**	3473959	4807	3469152	4055513
B.III.1.	**Pohľadávky z obchodného styku súčet (r. 55 až r. 57)**	**54**	3465626	4807	3460819	3419773
1.a.	Pohľadávky z obchodného styku voči prepojeným účtovným jednotkám (311A, 312A, 313A, 314A, 315A, 31XA) - /391A/	55	3314464		3314464	3308080
1.b.	Pohľadávky z obchodného styku v rámci podielovej účasti okrem pohľadávok voči prepojeným účtovným jednotkám (311A, 312A, 313A, 314A, 315A, 31XA) - /391A/	56				

Označenie a	STRANA AKTÍV b	Číslo riadku c	Bežné účtovné obdobie 1 Brutto - časť 1	Korekcia - časť 2	Netto 2	Bezprostredne predchádzajúce účtovné obdobie Netto 3
1.c.	Ostatné pohľadávky z obchodného styku (311A, 312A, 313A, 314A, 315A, 31XA) - /391A/	57	151162	4807	146355	111693
2.	Čistá hodnota zákazky (316A)	58				
3.	Ostatné pohľadávky voči prepojeným účtovným jednotkám (351A) - /391A/	59				
4.	Ostatné pohľadávky v rámci podielovej účasti okrem pohľadávok voči prepojeným účtovným jednotkám (351A) - /391A/	60				
5.	Pohľadávky voči spoločníkom, členom a združeniu (354A, 355A, 358A, 35XA, 398A) - /391A/	61				
6.	Sociálne poistenie (336A) - /391A/	62				
7.	Daňové pohľadávky a dotácie (341, 342, 343, 345, 346, 347) - /391A/	63	5917		5917	631388
8.	Pohľadávky z derivátových operácií (373A, 376A)	64				
9.	Iné pohľadávky (335A, 33XA, 371A, 374A, 375A, 378A) - /391A/	65	2416		2416	4352
B.IV.	**Krátkodobý finančný majetok súčet (r. 67 až r. 70)**	**66**				
B.IV.1.	Krátkodobý finančný majetok v prepojených účtovných jednotkách (251A, 253A, 256A, 257A, 25XA) - /291A, 29XA/	67				
2.	Krátkodobý finančný majetok bez krátkodobého finančného majetku v prepojených účtovných jednotkách (251A, 253A, 256A, 257A, 25XA) - /291A, 29XA/	68				
3.	Vlastné akcie a vlastné obchodné podiely (252)	69				
4.	Obstarávaný krátkodobý finančný majetok (259, 314A) - /291A/	70				

Súvaha
Úč POD 1 - 01

DIČ 2020331423 IČO 35691310

Označenie a	STRANA AKTÍV b	Číslo riadku c	Bežné účtovné obdobie 1 Brutto - časť 1	Korekcia - časť 2	Netto 2	Bezprostredne predchádzajúce účtovné obdobie Netto 3
B.V.	**Finančné účty r. 72 + r. 73**	71	680242		680242	
						691462
B.V.1.	Peniaze (211, 213, 21X)	72	4900		4900	
						5542
2.	Účty v bankách (221A, 22X, +/- 261)	73	675342		675342	
						685920
C.	**Časové rozlíšenie súčet (r. 75 až r. 78)**	74	45538		45538	
						33492
C.1.	Náklady budúcich období dlhodobé (381A, 382A)	75	99		99	
						149
2.	Náklady budúcich období krátkodobé (381A, 382A)	76	42000		42000	
						31800
3.	Príjmy budúcich období dlhodobé (385A)	77				
4.	Príjmy budúcich období krátkodobé (385A)	78	3439		3439	
						1543

Označenie a	STRANA PASÍV b	Číslo riadku c	Bežné účtovné obdobie 4	Bezprostredne predchádzajúce účtovné obdobie 5
	SPOLU VLASTNÉ IMANIE A ZÁVÄZKY r. 80 + r. 101 + r. 141	79	9193793	9038656
A.	**Vlastné imanie r. 81 + r. 85 + r. 86 + r. 87 + r. 90 + r. 93 + r. 97 + r. 100**	80	4518872	4071929
A.I.	**Základné imanie súčet (r. 82 až r. 84)**	81	2594520	2594520
A.I.1.	Základné imanie (411 alebo +/- 491)	82	2594520	2594520
2.	Zmena základného imania +/- 419	83		
3.	Pohľadávky za upísané vlastné imanie (/-/353)	84		
A.II.	**Emisné ážio (412)**	85		
A.III.	**Ostatné kapitálové fondy (413)**	86		
A.IV.	**Zákonné rezervné fondy r. 88 + r. 89**	87	623938	565429
A.IV.1.	Zákonný rezervný fond a nedeliteľný fond (417A, 418, 421A, 422)	88	623938	565429
2.	Rezervný fond na vlastné akcie a vlastné podiely (417A, 421A)	89		

Označenie a	STRANA PASÍV b	Číslo riadku c	Bežné účtovné obdobie 4	Bezprostredne predchádzajúce účtovné obdobie 5
A.V.	**Ostatné fondy zo zisku r. 91 + r. 92**	**90**	326891	326891
A.V.1.	Štatutárne fondy (423, 42X)	91		
2.	Ostatné fondy (427, 42X)	92	326891	326891
A.VI.	**Oceňovacie rozdiely z precenenia súčet (r. 94 až r. 96)**	**93**		
A.VI.1.	Oceňovacie rozdiely z precenenia majetku a záväzkov (+/- 414)	94		
2.	Oceňovacie rozdiely z kapitálových účastín (+/- 415)	95		
3.	Oceňovacie rozdiely z precenenia pri zlúčení, splynutí a rozdelení (+/- 416)	96		
A.VII.	**Výsledok hospodárenia minulých rokov r. 98 + r. 99**	**97**		
A.VII.1.	Nerozdelený zisk minulých rokov (428)	98		
2.	Neuhradená strata minulých rokov (/-/429)	99		
A.VIII.	**Výsledok hospodárenia za účtovné obdobie po zdanení /+-/ r. 01 - (r. 81 + r. 85 + r. 86 + r. 87 + r. 90 + r. 93 + r. 97 + r. 101 + r. 141)**	**100**	973523	585089
B.	**Záväzky r. 102 + r. 118 + r. 121 + r. 122 + r. 136 + r. 139 + r. 140**	**101**	4674921	4966727
B.I.	**Dlhodobé záväzky súčet (r. 103 + r. 107 až r. 117)**	**102**	10455	42099
B.I.1.	**Dlhodobé záväzky z obchodného styku súčet (r. 104 až r. 106)**	**103**		
1.a.	Záväzky z obchodného styku voči prepojeným účtovným jednotkám (321A, 475A, 476A)	104		
1.b.	Záväzky z obchodného styku v rámci podielovej účasti okrem záväzkov voči prepojeným účtovným jednotkám (321A, 475A, 476A)	105		
1.c.	Ostatné záväzky z obchodného styku (321A, 475A, 476A)	106		
2.	Čistá hodnota zákazky (316A)	107		
3.	Ostatné záväzky voči prepojeným účtovným jednotkám (471A, 47XA)	108		
4.	Ostatné záväzky v rámci podielovej účasti okrem záväzkov voči prepojeným účtovným jednotkám (471A, 47XA)	109		
5.	Ostatné dlhodobé záväzky (479A, 47XA)	110		
6.	Dlhodobé prijaté preddavky (475A)	111		
7.	Dlhodobé zmenky na úhradu (478A)	112		
8.	Vydané dlhopisy (473A/-/255A)	113		
9.	Záväzky zo sociálneho fondu (472)	114	10455	42099
10.	Iné dlhodobé záväzky (336A, 372A, 474A, 47XA)	115		
11.	Dlhodobé záväzky z derivátových operácií (373A, 377A)	116		
12.	Odložený daňový záväzok (481A)	117		

Označenie a	STRANA PASÍV b	Číslo riadku c	Bežné účtovné obdobie 4	Bezprostredne predchádzajúce účtovné obdobie 5
B.II.	**Dlhodobé rezervy r. 119 + r. 120**	**118**	1437712	1396424
B.II.1.	Zákonné rezervy (451A)	119		
2.	Ostatné rezervy (459A, 45XA)	120	1437712	1396424
B.III.	**Dlhodobé bankové úvery (461A, 46XA)**	**121**		
B.IV.	**Krátkodobé záväzky súčet (r. 123 + r. 127 až r. 135)**	**122**	2278097	2512671
B.IV.1.	**Záväzky z obchodného styku súčet (r. 124 až r. 126)**	**123**	1567757	1750973
1.a.	Záväzky z obchodného styku voči prepojeným účtovným jednotkám (321A, 322A, 324A, 325A, 326A, 32XA, 475A, 476A, 478A, 47XA)	124	190767	361945
1.b.	Záväzky z obchodného styku v rámci podielovej účasti okrem záväzkov voči prepojeným účtovným jednotkám (321A, 322A, 324A, 325A, 326A, 32XA, 475A, 476A, 478A, 47XA)	125		
1.c.	Ostatné záväzky z obchodného styku (321A, 322A, 324A, 325A, 326A, 32XA, 475A, 476A, 478A, 47XA)	126	1376990	1389028
2.	Čistá hodnota zákazky (316A)	127		
3.	Ostatné záväzky voči prepojeným účtovným jednotkám (361A, 36XA, 471A, 47XA)	128		
4.	Ostatné záväzky v rámci podielovej účasti okrem záväzkov voči prepojeným účtovným jednotkám (361A, 36XA, 471A, 47XA)	129	65	202
5.	Záväzky voči spoločníkom a združeniu (364, 365, 366, 367, 368, 398A, 478A, 479A)	130		
6.	Záväzky voči zamestnancom (331, 333, 33X, 479A)	131	312865	327922
7.	Záväzky zo sociálneho poistenia (336A)	132	214766	228233
8.	Daňové záväzky a dotácie (341, 342, 343, 345, 346, 347, 34X)	133	162238	182986
9.	Záväzky z derivátových operácií (373A, 377A)	134		
10.	Iné záväzky (372A, 379A, 474A, 475A, 479A, 47XA)	135	20406	22355
B.V.	**Krátkodobé rezervy r. 137 + r. 138**	**136**	948657	1015533
B.V.1.	Zákonné rezervy (323A, 451A)	137	168562	151963
2.	Ostatné rezervy (323A, 32X, 459A, 45XA)	138	780095	863570
B.VI.	**Bežné bankové úvery (221A, 231, 232, 23X, 461A, 46XA)**	**139**		
B.VII.	**Krátkodobé finančné výpomoci (241, 249, 24X, 473A, /-/255A)**	**140**		
C.	**Časové rozlíšenie súčet (r. 142 až r. 145)**	**141**		
C.1.	Výdavky budúcich období dlhodobé (383A)	142		
2.	Výdavky budúcich období krátkodobé (383A)	143		
3.	Výnosy budúcich období dlhodobé (384A)	144		
4.	Výnosy budúcich období krátkodobé (384A)	145		

Výkaz ziskov a strát Úč POD 2 - 01

DIČ 2 0 2 0 3 3 1 4 2 3 | IČO 3 5 6 9 1 3 1 0

Označenie a	Text b	Číslo riadku c	Skutočnosť bežné účtovné obdobie 1	Skutočnosť bezprostredne predchádzajúce účtovné obdobie 2
*	**Čistý obrat (časť účt. tr. 6 podľa zákona)**	01	13934775	13596546
**	**Výnosy z hospodárskej činnosti spolu súčet (r. 03 až r. 09)**	02	14025628	13649983
I.	Tržby z predaja tovaru (604, 607)	03	44123	37598
II.	Tržby z predaja vlastných výrobkov (601)	04	833043	765222
III.	Tržby z predaja služieb (602, 606)	05	13057609	12793725
IV.	Zmeny stavu vnútroorganizačných zásob (+/-) (účtová skupina 61)	06	11665	-27428
V.	Aktivácia (účtová skupina 62)	07	18347	
VI.	Tržby z predaja dlhodobého nehmotného majetku, dlhodobého hmotného majetku a materiálu (641, 642)	08	5556	3351
VII.	Ostatné výnosy z hospodárskej činnosti (644, 645, 646, 648, 655, 657)	09	55285	77515
**	**Náklady na hospodársku činnosť spolu r. 11 + r. 12 + r. 13 + r.14 + r. 15 + r. 20 + r. 21 + r. 24 + r. 25 + r. 26**	10	12694949	12867840
A.	Náklady vynaložené na obstaranie predaného tovaru (504, 507)	11	18814	14206
B.	Spotreba materiálu, energie a ostatných neskladovateľných dodávok (501, 502, 503)	12	1900841	1724329
C.	Opravné položky k zásobám (+/-) (505)	13	937	366
D.	Služby (účtová skupina 51)	14	2398424	2470871
E.	Osobné náklady (r. 16 až r. 19)	15	7485440	7943103
E.1.	Mzdové náklady (521, 522)	16	4786968	5125149
2.	Odmeny členom orgánov spoločnosti a družstva (523)	17		
3.	Náklady na sociálne poistenie (524, 525, 526)	18	1831289	1948571
4.	Sociálne náklady (527, 528)	19	867183	869383
F.	Dane a poplatky (účtová skupina 53)	20	13742	19655
G.	Odpisy a opravné položky k dlhodobému nehmotnému majetku a dlhodobému hmotnému majetku (r. 22 + r. 23)	21	849628	666683
G.1.	Odpisy dlhodobého nehmotného majetku a dlhodobého hmotného majetku (551)	22	843990	666683
2.	Opravné položky k dlhodobému nehmotnému majetku a dlhodobému hmotnému majetku (+/-) (553)	23	5638	
H.	Zostatková cena predaného dlhodobého majetku a predaného materiálu (541, 542)	24	2287	2311
I.	Opravné položky k pohľadávkam (+/-) (547)	25	3999	3227
J.	Ostatné náklady na hospodársku činnosť (543, 544, 545, 546, 548, 549, 555, 557)	26	20837	23089
***	**Výsledok hospodárenia z hospodárskej činnosti (+/-) (r. 02 - r. 10)**	27	1330679	782143

Výkaz ziskov a strát Úč POD 2 - 01 | DIČ 2020331423 | IČO 35691310

Označenie a	Text b	Číslo riadku c	Skutočnosť bežné účtovné obdobie 1	Skutočnosť bezprostredne predchádzajúce účtovné obdobie 2
*	**Pridaná hodnota (r. 03 + r. 04 + r. 05 + r. 06 + r. 07) - (r. 11 + r. 12 + r. 13 + r. 14)**	**28**	9645771	9359345
**	**Výnosy z finančnej činnosti spolu r. 30 + r. 31 + r. 35 + r. 39 + r. 42 + r. 43 + r. 44**	**29**	431	1275
VIII.	Tržby z predaja cenných papierov a podielov (661)	30		
IX.	Výnosy z dlhodobého finančného majetku súčet (r. 32 až r. 34)	31		
IX.1.	Výnosy z cenných papierov a podielov od prepojených účtovných jednotiek (665A)	32		
2.	Výnosy z cenných papierov a podielov v podielovej účasti okrem výnosov prepojených účtovných jednotiek (665A)	33		
3.	Ostatné výnosy z cenných papierov a podielov (665A)	34		
X.	Výnosy z krátkodobého finančného majetku súčet (r. 36 až r. 38)	35		
X.1.	Výnosy z krátkodobého finančného majetku od prepojených účtovných jednotiek (666A)	36		
2.	Výnosy z krátkodobého finančného majetku v podielovej účasti okrem výnosov prepojených účtovných jednotiek (666A)	37		
3.	Ostatné výnosy z krátkodobého finančného majetku (666A)	38		
XI.	Výnosové úroky (r. 40 + r. 41)	39	249	911
XI.1.	Výnosové úroky od prepojených účtovných jednotiek (662A)	40		
2.	Ostatné výnosové úroky (662A)	41	249	911
XII.	Kurzové zisky (663)	42	182	364
XIII.	Výnosy z precenenia cenných papierov a výnosy z derivátových operácií (664, 667)	43		
XIV.	Ostatné výnosy z finančnej činnosti (668)	44		
**	**Náklady na finančnú činnosť spolu r. 46 + r. 47 + r. 48 + r. 49 + r. 52 + r. 53 + r. 54**	**45**	31630	29191
K.	Predané cenné papiere a podiely (561)	46		
L.	Náklady na krátkodobý finančný majetok (566)	47		
M.	Opravné položky k finančnému majetku (+/-) (565)	48		
N.	Nákladové úroky (r. 50 + r. 51)	49	121	446
N.1.	Nákladové úroky pre prepojené účtovné jednotky (562A)	50		
2.	Ostatné nákladové úroky (562A)	51	121	446
O.	Kurzové straty (563)	52	716	990
P.	Náklady na precenenie cenných papierov a náklady na derivátové operácie (564, 567)	53		
Q.	Ostatné náklady na finančnú činnosť (568, 569)	54	30793	27755

Výkaz ziskov a strát
Úč POD 2 - 01

DIČ 2 0 2 0 3 3 1 4 2 3 | IČO 3 5 6 9 1 3 1 0

Označenie a	Text b	Číslo riadku c	Skutočnosť bežné účtovné obdobie 1	Skutočnosť bezprostredne predchádzajúce účtovné obdobie 2
***	**Výsledok hospodárenia z finančnej činnosti (+/-) (r. 29 - r. 45)**	**55**	-31199	-27916
****	**Výsledok hospodárenia za účtovné obdobie pred zdanením (+/-) (r. 27 + r. 55)**	**56**	1299480	754227
R.	Daň z príjmov (r. 58 + r. 59)	57	325957	169138
R.1.	Daň z príjmov splatná (591, 595)	58	248838	246666
2.	Daň z príjmov odložená (+/-) (592)	59	77119	-77528
S.	Prevod podielov na výsledku hospodárenia spoločníkom (+/- 596)	60		
****	**Výsledok hospodárenia za účtovné obdobie po zdanení (+/-) (r. 56 - r. 57 - r. 60)**	**61**	973523	585089

1. POPIS SPOLOČNOSTI

VÚRUP, a.s. (ďalej len „spoločnosť") je akciová spoločnosť, ktorá bola založená dňa 29.03.1996. Dňa 28.05.1996 bola zapísaná do Obchodného registra vedenom na Okresnom súde Bratislava I, oddiel Sa, vložka č. 1088/B. Sídlo spoločnosti je Vlčie hrdlo, P. O. BOX 50, Bratislava 23, Slovenská republika, identifikačné číslo 35 691 310.

V roku 2018 bola uskutočnená zmena v zápise do Obchodného registra, a to zmena štatutára spoločnosti od 5.12.2018.

Hlavným predmetom činnosti je:

1. výskum a vývoj – aplikovaný výskum v oblasti spracovania ropy, vývoja palív, mazacích olejov, plastických mazív, asfaltov, petrochemických výrobkov, aditív a syntetických zeolitov,

2. výroba a odbyt chemických výrobkov a iných anorganických chemických látok,

3. inžinierska činnosť v oblasti chemického a procesového inžinierstva, ochrany ovzdušia a merania procesných výpočtov /matematicko-chemické výpočty/,

4. vykonávanie skúšok a analytických rozborov vody, ovzdušia, pôdy a surovín, polotovarov a výrobkov chemického priemyslu - posudzovanie vplyvov na životné prostredie /okrem skúšobníctva/,

5. činnosť skúšobných laboratórií v zmysle osvedčenia o akreditácii § 26 Z. č. 264/1999,

6. hodnotenie rizika podľa § 6 zákona 261/2002 Z.z.,

7. vypracúvanie a aktualizácia bezpečnostnej správy podľa § 9 zákona 261/2002 Z.z.,

8. vypracúvanie a aktualizácia havarijných plánov podľa § 18 zákona 261/2002 Z.z.,

9. konzultačná a poradenská činnosť pri hodnotení rizika, vypracúvaní a aktualizácii havarijných plánov, vypracúvaní a aktualizácii bezpečnostnej správy podľa zákona 261/2002 Z.z.,

10. kvalitatívne a kvantitatívne zisťovanie faktorov životného prostredia a pracovného prostredia na účely posudzovania ich možného vplyvu na zdravie v rozsahu: - odber vzoriek ovzdušia v životnom a pracovnom prostredí, - kvalitatívne a kvantitatívne stanovenie chemických škodlivín ovzdušia,

11. vykonávanie inšpekčných činností v rozsahu akreditácie,

12. kvalitatívne a kvantitatívne zisťovanie faktorov životného prostredia a pracovného prostredia na účely posudzovania ich možného vplyvu na zdravie - meranie hluku v životnom a pracovnom prostredí, meranie vibrácií a merenie umelého osvetlenia,

13. geologický prieskum životného prostredia, terénne meračské práce, monitorovanie geologických faktorov životného prostredia, sanácia geologického prostredia, sanácia enviromentálnej záťaže, odborný geologický dohľad pri sanácii geologického prostredia a pri sanácii enviromentálnej záťaže.

Informácie o počte zamestnancov

Názov položky	Bežné účtovné obdobie	Bezprostredne predchádzajúce účtovné obdobie
Priemerný prepočítaný počet zamestnancov	207,90	219,35
Stav zamestnancov ku dňu, ku ktorému sa zostavuje účtovná závierka, z toho:	210	218
počet vedúcich zamestnancov	7	7

Informácie o štruktúre spoločníkov/akcionárov ku dňu, ku ktorému sa zostavuje účtovná závierka.

Spoločník, akcionár	Výška podielu na základnom imaní		Podiel na hlasovacích právach v %	Iný podiel na ostatných položkách VI ako na ZI v %
	absolútne	v %		
SLOVNAFT, a.s.	2 594 520 EUR	100%	100%	
Spolu	**2 594 520 EUR**	**100%**	**100%**	**0%**

V priebehu účtovného obdobia nedošlo k žiadnym zmenám v štruktúre akcionárov.

Spoločnosť sa zahrňuje do konsolidovanej účtovnej závierky spoločnosti SLOVNAFT, a.s. Vlčie hrdlo, 824 12 Bratislava, ktorá je súčasťou konsolidovanej účtovnej závierky skupiny MOL. Konsolidovanú účtovnú závierku skupiny zostavuje spoločnosť MOL, Rt.. Konsolidované účtovné závierky sú k nahliadnutiu v sídle uvedených spoločností.

Spoločnosť nie je v žiadnom podniku neobmedzene ručiacim spoločníkom.
Členovia štatutárnych orgánov k 31. decembru 2018:

Predstavenstvo	
Predseda:	Ing. Tibor Kántor
Člen:	Ing. Milan Fillo
Člen:	Ing. Miroslav Mrzula

Dozorná rada	
Predseda:	Ing. Monika Široká
Člen:	Ing. Štefan Godó, PhD.
Člen:	Gabriela Kordošová

Spoločnosť nemá organizačnú zložku v zahraničí. Spoločnosť nevstúpila do konkurzu, zlúčenia, splynutia, rozdelenia, premeny.

2. ZÁKLADNÉ VÝCHODISKÁ PRE ZOSTAVENIE ÚČTOVNEJ ZÁVIERKY

Účtovná závierka bola zostavená podľa Zákona č. 431/2002 Z.z. o účtovníctve v znení neskorších predpisov za predpokladu nepretržitého trvania jej činnosti a je zostavená ako riadna účtovná závierka.

Účtovná závierka spoločnosti za predchádzajúce účtovné obdobie k 31. decembru 2017 bola schválená Rozhodnutím jediného akcionára spoločnosti dňa 4.4.2018.

Spoločnosť v súlade so zákonom o účtovníctve považuje za účtovné obdobie kalendárny rok.

3. VŠEOBECNÉ ÚČTOVNÉ ZÁSADY A METÓDY

Účtovné zásady a metódy, ktoré spoločnosť používala pri zostavení účtovnej závierky za rok 2017 a 2018 sú nasledovné:

a) Dlhodobý nehmotný majetok

Nakupovaný dlhodobý nehmotný majetok sa oceňuje v obstarávacích cenách, ktoré obsahujú cenu obstarania a náklady súvisiace s jeho obstaraním.

Dlhodobý nehmotný majetok spoločnosť vlastnou činnosťou nevytvárala.

Dlhodobý nehmotný majetok nebol obstaraný iným spôsobom ako kúpou.

Spoločnosť o Goodwille neúčtovala.

Odpisovanie

Dlhodobý nehmotný majetok sa odpisuje do nákladov počas predpokladanej doby životnosti príslušného majetku. Predpokladaná doba používania, metóda odpisovania a odpisová sadzba sú stanovené pre jednotlivé skupiny dlhodobého nehmotného majetku nasledovne:

	Predpokladaná doba používania	Ročná odpisová sadzba	Metóda odpisovania
Softvér	4	25	rovnomerná
Oceniteľné práva	11,3 - 15,6	6,4 - 8,8	rovnomerná

V prípade prechodného zníženia úžitkovej hodnoty dlhodobého nehmotného majetku sa tvorí opravná položka vo výške rozdielu jeho zistenej úžitkovej hodnoty a zostatkovej hodnoty.

b) Dlhodobý hmotný majetok

Nakupovaný dlhodobý hmotný majetok sa oceňuje v obstarávacích cenách, ktoré zahŕňajú cenu obstarania, náklady na dopravu, clo a ďalšie náklady súvisiace s obstaraním.

Dlhodobý hmotný majetok spoločnosť vlastnou činnosťou nevytvárala.

Dlhodobý hmotný majetok získaný bezodplatne spoločnosť neeviduje.

Dlhodobý hmotný majetok spoločnosť neobstarala iným spôsobom ako kúpou.

Náklady na technické zhodnotenie dlhodobého hmotného majetku zvyšujú jeho obstarávaciu cenu. Opravy a údržba sa účtujú do nákladov.

Spoločnosť neuskutočňovala transakcie, v dôsledku ktorých by vznikol oceňovací rozdiel k nadobudnutému majektu a jeho súhrnným ocenením jednotlivých položiek v účtovníctve, pri ktorých sa tvoria opravné položky.

Odpisovanie

Dlhodobý hmotný majetok sa odpisuje do nákladov počas predpokladanej doby životnosti príslušného majetku. Predpokladaná doba používania, metóda odpisovania a odpisová sadzba sú stanovené pre jednotlivé skupiny dlhodobého hmotného majetku nasledovne:

	Predpokladaná doba používania	Ročná odpisová sadzba	Metóda odpisovania
Stavby	11 - 41	2,4 - 9,27	rovnomerná
Stroje, prístroje a zariadenia	4 - 40	2,5 - 25	rovnomerná
Dopravné prostriedky	4 - 23	4,2 - 25	rovnomerná
Inventár	4 - 8,8	11,4 - 25	rovnomerná

V prípade prechodného zníženia úžitkovej hodnoty dlhodobého hmotného majetku sa tvorí opravná položka vo výške rozdielu jeho zistenej úžitkovej hodnoty a zostatkovej hodnoty.

c) Finančný majetok

Krátkodobý finančný majetok tvoria peniaze v hotovosti a na bankových účtoch.
Dlhodobý finančný majetok spoločnosť nevlastní.

d) Zásoby

Nakupované zásoby sú ocenené obstarávacími cenami, ktoré sa prepočítajú váženým aritmetickým priemerom. Obstarávacia cena zásob zahŕňa cenu obstarania a náklady súvisiace s ich obstaraním (náklady na prepravu, clo, provízie, atď.). Prijaté zľavy, diskonty, rabaty znižujú obstarávaciu cenu zásob.

Zásoby vytvorené vlastnou činnosťou sa oceňujú vlastnými nákladmi. Vlastné náklady zahŕňajú priame materiálové a mzdové náklady a nepriame výrobné náklady.

V prípade prechodného zníženia úžitkovej hodnoty zásob sa tvorí opravná položka.

e) Zákazková výroba

Spoločnosť o zákazkovej výrobe neúčtovala.

f) Zákazková výstavba nehnuteľností určených na predaj

Spoločnosť o zákazkovej výstavbe nehnuteľností neúčtovala.

g) Pohľadávky

Pohľadávky sa oceňujú menovitou hodnotou. Ocenenie pochybných pohľadávok sa upravuje na ich realizovateľnú hodnotu opravnými položkami.

Ak je zostatková doba splatnosti pohľadávky jeden rok a dlhšia, tvorí sa opravná položka v plnej výške.

h) Náklady budúcich období a príjmy budúcich období

Náklady budúcich období a príjmy budúcich období sa oceňujú ich menovitou hodnotou, pričom sa vykazujú vo výške, ktorá je potrebná na dodržanie zásady vecnej a časovej súvislosti s účtovným obdobím.

i) Záväzky

Dlhodobé i krátkodobé záväzky sa vykazujú v menovitých hodnotách.

Dlhodobé, krátkodobé úvery sa vykazujú v menovitej hodnote. Za krátkodobý úver sa považuje aj časť dlhodobých úverov, ktorá je splatná do jedného roka od súvahového dňa.

j) Rezervy

Rezervy sú záväzky s neurčitým časovým vymedzením alebo výškou, tvoria sa na krytie známych rizík alebo strát z podnikania. Oceňujú sa v očakávanej výške záväzku.

Podmienené záväzky sú vykázané v súvahe.

k) Výdavky budúcich období a výnosy budúcich období

Výdavky budúcich období a výnosy budúcich období sa oceňujú ich menovitou hodnotou, pričom sa vykazujú vo výške, ktorá je potrebná na dodržanie zásady vecnej a časovej súvislosti s účtovným obdobím.

l) Vlastné imanie

Vlastné imanie sa skladá zo základného imania, zákonného rezervného fondu, ostatných fondov a výsledku hospodárenia v schvaľovacom konaní.
Základné imanie spoločnosti sa vykazuje vo výške zapísanej v obchodnom registri okresného súdu.

Spoločnosť vytvára zákonný rezervný fond.

m) Transakcie v cudzích menách

Transakcie v cudzej mene sa prepočítavajú na eurá referenčným výmenným kurzom určeným a vyhláseným Európskou centrálnou bankou alebo Národnou bankou Slovenska v deň predchádzajúci dňu uskutočnenia účtovného prípadu.

Kúpa a predaj cudzej meny sa prepočítava euro kurzom, za ktorý boli tieto hodnoty nakúpené alebo predané.

Peňažné aktíva a pasíva vyjadrené v cudzej mene sa prepočítavajú kurzom platným ku dňu zostavenia účtovnej závierky. Vzniknuté kurzové rozdiely sa vykazujú vo výkaze ziskov a strát.

n) Výnosy

Tržby za vlastné výkony a tovar neobsahujú daň z pridanej hodnoty. Sú tiež znížené o zľavy a zrážky (rabaty, bonusy, skontá, dobropisy a pod.). Tržby sú účtované ku dňu splnenia dodávky alebo služby.

O výnosoch z hlavnej činnosti a o výnosoch z neobvyklých činností sa účtuje vystavením a zaúčtovaním odberateľských faktúr.

o) Deriváty

Spoločnosť v roku 2018 nepoužívala deriváty a neúčtovala o nich.

p) Finančný lízing

Spoločnosť nemá majetok prenajatý formou finančného lízingu.

q) Daň z príjmu

Náklad na daň z príjmov sa počíta pomocou platnej daňovej sadzby z účtovného zisku upraveného o trvalé alebo dočasne daňovo neuznateľné náklady a nezdaňované výnosy. Odložené dane (odložená daňová pohľadávka a odložený daňový záväzok) sa vzťahujú na:

- dočasné rozdiely medzi účtovnou hodnotou majetku a účtovnou hodnotou záväzkov vykázanou v súvahe a ich daňovou základňou,
- možnosti umorovať daňovú stratu v budúcnosti, pod ktorou sa rozumie možnosť odpočítať daňovú stratu od základu dane v budúcnosti,
- možnosť previesť nevyužité daňové odpočty a iné daňové nároky do budúcich období.

O odloženom daňovom záväzku účtuje spoločnosť vždy, o pohľadávke účtuje, ak je realizovateľná.

r) Dotácie/Investičné ponuky

Spoločnosť sa podieľa ako riešiteľ a spoluriešiteľ na výskumných úlohách vypísaných Agentúrou na podporu výskumu a vývoja, ktorá poskytla finančné prostriedky na krytie prevádzkových nákladov spojených s touto činnosťou.

s) Opravy chýb minulých účtovných období

Spoločnosť v bežnom účtovnom období neúčtovala o oprave významných chýb minulých období.

4. DLHODOBÝ MAJETOK

a) Dlhodobý nehmotný majetok

Informácie o dlhodobom nehmotnom majetku

Dlhodobý nehmotný majetok	Bežné účtovné obdobie							
	Aktivované náklady na vývoj	Softvér	Oceniteľné práva	Goodwill	Ostatný DNM	Obstarávaný DNM	Poskytnuté preddavky na DNM	Spolu
Prvotné ocenenie								
Stav na začiatku účtovného obdobia		339 519	2 822					**342 341**
Prírastky		14 212						**14 212**
Úbytky		20 822	2 822					**23 644**
Presuny								**0**
Stav na konci účtovného obdobia	**0**	**332 909**	**0**	**0**	**0**	**0**	**0**	**332 909**
Oprávky								
Stav na začiatku účtovného obdobia		300 163	2 822					**302 985**
Prírastky		22 107						**22 107**
Úbytky		20 822	2 822					**23 644**
Presuny								**0**
Stav na konci účtovného obdobia	**0**	**301 448**	**0**	**0**	**0**	**0**	**0**	**301 448**
Opravné položky								
Stav na začiatku účtovného obdobia		0						**0**
Prírastky		5 638						**5 638**
Úbytky								
Presuny								**0**
Stav na konci účtovného obdobia	**0**	**5 638**	**0**	**0**	**0**	**0**	**0**	**5 638**
Zostatková hodnota								
Stav na začiatku účtovného obdobia	**0**	**39 356**	**0**	**0**	**0**	**0**	**0**	**39 356**
Stav na konci účtovného obdobia	**0**	**25 823**	**0**	**0**	**0**	**0**	**0**	**25 823**

Dlhodobý nehmotný majetok	Bezprostredne predchádzajúce účtovné obdobie							
	Aktivované náklady na vývoj	Softvér	Oceniteľné práva	Goodwill	Ostatný DNM	Obstarávaný DNM	Poskytnuté preddavky na DNM	Spolu
Prvotné ocenenie								
Stav na začiatku účtovného obdobia		349 560	2 822					**352 382**
Prírastky		7 317						**7 317**
Úbytky		17 358						**17 358**
Presuny								**0**
Stav na konci účtovného obdobia	**0**	**339 519**	**2 822**	**0**	**0**	**0**	**0**	**342 341**
Oprávky								
Stav na začiatku účtovného obdobia		299 369	2 822					**302 191**
Prírastky		18 152						**18 152**
Úbytky		17 358						**17 358**
Presuny								**0**
Stav na konci účtovného obdobia	**0**	**300 163**	**2 822**	**0**	**0**	**0**	**0**	**302 985**
Opravné položky								
Stav na začiatku účtovného obdobia								**0**
Prírastky								**0**
Úbytky								**0**
Presuny								**0**
Stav na konci účtovného obdobia	**0**	**0**	**0**	**0**	**0**	**0**	**0**	**0**
Zostatková hodnota								
Stav na začiatku účtovného obdobia	**0**	**50 191**	**0**	**0**	**0**	**0**	**0**	**50 191**
Stav na konci účtovného obdobia	**0**	**39 356**	**0**	**0**	**0**	**0**	**0**	**39 356**

Spoločnosť nemá zriadené záložné právo na dlhodobý nehmotný majetok.

Informácie o výskumnej a vývojovej činnosti účtovnej jednotky za bežné účtovné obdobie v členení na:

- náklady na výskum vo výške 148 599 EUR-dotácia od Agentúry na podporu výskumu a vývoja vo výške 52 837 EUR,
- neaktivované náklady na vývoj vo výške 0 EUR,
- aktivované náklady na vývoj vo výške 0 EUR.

V roku 2018 a 2017 spoločnosť nezískala bezplatne dlhodobý nehmotný majetok.
Spoločnosť nevykazuje v majetku goodwil.

b) Dlhodobý hmotný majetok

Informácie o dlhodobom hmotnom majetku

Dlhodobý hmotný majetok	Bežné účtovné obdobie								
	Pozemky	Stavby	Samostatné hnuteľné veci a súbory hnuteľných vecí	Pestovateľ-ské celky trvalých porastov	Základné stádo a ťažné zvieratá	Ostatný DHM	Obstarávaný DHM	Poskytnuté preddavky na DHM	Spolu
Prvotné ocenenie									
Stav na začiatku účtovného obdobia		1 259 039	8 325 530			64 427			**9 648 996**
Prírastky			1 694 758						**1 694 758**
Úbytky		32 149	1 148 433						**1 180 582**
Presuny									**0**
Stav na konci účtovného obdobia	**0**	**1 226 890**	**8 871 855**	**0**	**0**	**64 427**	**0**	**0**	**10 163 172**
Oprávky									
Stav na začiatku účtovného obdobia		716 860	5 600 568			569			**6 317 997**
Prírastky		38 967	782 907			9			**821 883**
Úbytky		32 149	1 148 433						**1 180 582**
Presuny									**0**
Stav na konci účtovného obdobia	**0**	**723 678**	**5 235 042**	**0**	**0**	**578**	**0**	**0**	**5 959 298**
Opravné položky									
Stav na začiatku účtovného obdobia									**0**
Prírastky									**0**
Úbytky									**0**
Presuny									**0**
Stav na konci účtovného obdobia	**0**	**0**	**0**	**0**	**0**	**0**	**0**	**0**	**0**
Zostatková hodnota									
Stav na začiatku účtovného obdobia	**0**	**542 179**	**2 724 962**	**0**	**0**	**63 858**	**0**	**0**	**3 330 999**
Stav na konci účtovného obdobia	**0**	**503 212**	**3 636 813**	**0**	**0**	**63 849**	**0**	**0**	**4 203 874**

Dlhodobý hmotný majetok	Bezprostredne predchádzajúce účtovné obdobie								
	Pozemky	Stavby	Samostatné hnuteľné veci a súbory hnuteľných vecí	Pestovateľ-ské celky trvalých porastov	Základné stádo a ťažné zvieratá	Ostatný DHM	Obstarávaný DHM	Poskytnuté preddavky na DHM	Spolu
Prvotné ocenenie									
Stav na začiatku účtovného obdobia		1 259 039	7 316 801			65 136			**8 640 976**
Prírastky			1 248 044						**1 248 044**
Úbytky			239 315			709			**240 024**
Presuny									**0**
Stav na konci účtovného obdobia	**0**	**1 259 039**	**8 325 530**	**0**	**0**	**64 427**	**0**	**0**	**9 648 996**
Oprávky									
Stav na začiatku účtovného obdobia		677 679	5 231 296			514			**5 909 489**
Prírastky		39 181	608 587			55			**647 823**
Úbytky			239 315						**239 315**
Presuny									**0**
Stav na konci účtovného obdobia	**0**	**716 860**	**5 600 568**	**0**	**0**	**569**	**0**	**0**	**6 317 997**
Opravné položky									
Stav na začiatku účtovného obdobia									**0**
Prírastky									**0**
Úbytky									**0**
Presuny									**0**
Stav na konci účtovného obdobia	**0**	**0**	**0**	**0**	**0**	**0**	**0**	**0**	**0**
Zostatková hodnota									
Stav na začiatku účtovného obdobia	**0**	**581 360**	**2 085 505**	**0**	**0**	**64 622**	**0**	**0**	**2 731 487**
Stav na konci účtovného obdobia	**0**	**542 179**	**2 724 962**	**0**	**0**	**63 858**	**0**	**0**	**3 330 999**

Spoločnosť nemá zriadené záložné právo na dlhodobý hmotný majetok.

Oceňovací rozdiel k nadobudnutému majetku nevznikol.

V roku 2018 a 2017 spoločnosť nezískala bezodplatne dlhodobý hmotný majetok.

Všetky položky dlhodobého hmotného majetku spoločnosti k 31. decembru 2018 a 31. decembru 2017 sa používali a neboli určené na predaj alebo na rekonštrukciu.

Vecné bremená na majetok spoločnosť nemá.

Poistenie majetku

Dlhodobý majetok je poistený v poisťovni Allianz Slovenská poisťovňa. Majetkové poistenie zahŕňa motorové a prípojné vozidlá. Flotilová poistná zmluva - KASKO je uzatvorená na hodnotu 319 211 EUR, so spoluúčasťou 5 %/10%, min. 165,97 EUR/331,94 EUR, s platnosťou pre geografické územie Európa.

c) Dlhodobý finančný majetok

Informácie o dlhodobom finančnom majetku

Spoločnosť nevlastní dlhodobý finančný majetok.

Informácie o štruktúre dlhodobého finančného majetku

Spoločnosť nemá zmluvu, ktorá stanovuje rozhodovacie práva spoločnosti bez ohľadu na výšku uvedeného podielu vlastníctva.

Spoločnosť neuzavrela ovládaciu zmluvu s ovládanými spoločnosťami, zmluvu o prevode zisku so spoločnosťami.

Spoločnosť nevlastní dlhové CP držané do splatnosti

Spoločnosť neposkytovala dlhodobé pôžičky

5. ZÁSOBY

Ocenenie nadbytočných, zastaraných a nízkoobrátkových zásob sa znižuje na nižšiu úžitkovú hodnotu prostredníctvom opravných položiek. Opravnú položku stanovilo vedenie spoločnosti na základe bezobrátkových zásob nad 3 roky v plnej výške.

Informácie o opravných položkách k zásobám

Zásoby	Bežné účtovné obdobie				
	Stav OP na začiatku účtovného obdobia	Tvorba OP	Zúčtovanie OP z dôvodu zániku opodstat-nenosti	Zúčtovanie OP z dôvodu vyradenia majetku z účtovníctva	Stav OP na konci účtovného obdobia
Materiál	18 387	937		-10 356	**8 968**
Nedokončená výroba a polotovary vlastnej výroby					**0**
Výrobky	1 005		-947		**58**
Zvieratá					**0**
Tovar	124			-124	**0**
Nehnuteľnosť na predaj					**0**
Poskytnuté preddavky na zásoby					**0**
Zásoby spolu	**19 516**	**937**	**-947**	**-10 480**	**9 026**

Informácie o nehnuteľnostiach na predaj

Spoločnosť nevlastní nehnuteľnosť na predaj.

Nehnuteľnosť na predaj	Hodnota
Náklady na obstarávanie nehnuteľnosti na predaj za účtovné obdobie	0
Náklady na obstaranie nehnuteľnosti na predaj od začiatku obstarávania	0

Informácie o zásobách, na ktoré je zriadené záložné právo a o zásobách, pri ktorých má účtovná jednotka obmedzené právo s nimi nakladať

Na zásoby nebolo zriadené záložné právo.

6. ZÁKAZKOVÁ VÝROBA

Informácie o zákazkovej výrobe a o zákazkovej výstavbe nehnuteľnosti určenej na predaj

Spoločnosť neúčtuje o zákazkovej výrobe.

7. POHĽADÁVKY

Informácie o vývoji opravnej položky k pohľadávkam

Pohľadávky	Bežné účtovné obdobie				
	Stav OP na začiatku účtovného obdobia	Tvorba OP	Zúčtovanie OP z dôvodu zániku opodstat-nenosti	Zúčtovanie OP z dôvodu vyradenia majetku z účtovníctva	Stav OP na konci účtovného obdobia
Pohľadávky z obchodného styku	186 831	3 999	-7 293	-178 730	**4 807**
Pohľadávky voči DÚJ a MÚJ					**0**
Ostatné pohľadávky v rámci kons. celku					**0**
Pohľadávky voči spoločníkom, členom a združeniu					**0**
Iné pohľadávky					**0**
Pohľadávky spolu	**186 831**	**3 999**	**-7 293**	**-178 730**	**4 807**

V roku 2017 boli vytvorené opravné položky k pochybným pohľadávkam voči tretím stranám na základe percentuálnej sadzby podľa doby omeškania v zmysle zákona o účtovníctve. V roku 2018 boli vytvorené opravné položky k pohľadávkam z obchodného styku voči tretím stranám podľa metodiky IFRS 9.
V roku 2017 spoločnosť neodpísala žiadne pohľadávky. V roku 2018 spoločnosť odpísala pohľadávky v celkovej výške 174 538 EUR, z toho: z dôvodu trvalého upustenia od vymáhania vo výške 9 753 EUR a z dôvodu ukončenia insolvenčného konania v zmysle Uznesenia súdu vo výške 164 785 EUR po zohľadnení úhrady uspokojenia pohľadávky.
Spoločnosť neúčtuje o derivátoch.

Pohľadávky voči spriazneným osobám spoločnosť eviduje vo výške 3 314 464 EUR.

Informácie o vekovej štruktúre pohľadávok

Názov položky	V lehote splatnosti	Po lehote splatnosti	Pohľadávky spolu
Dlhodobé pohľadávky			
Pohľadávky z obchodného styku	24 783		24 783
Pohľadávky voči voči DÚJ a MÚJ			0
Ostatné pohľadávky v rámci konsolidovaného celku			0
Pohľadávky voči spoločníkom, členom a združeniu			0
Odložená daňová pohľadávka	371 968		371 968
Dlhodobé pohľadávky spolu	**396 751**	**0**	**396 751**
Krátkodobé pohľadávky			
Pohľadávky z obchodného styku	95 924	55 238	**151 162**
Pohľadávky voči DÚJ a MÚJ	3 163 777	150 687	**3 314 464**
Ostatné pohľadávky v rámci konsolidovaného celku		0	**0**
Pohľadávky voči spoločníkom, členom a združeniu			**0**
Sociálne poistenie			**0**
Daňové pohľadávky a dotácie	5 917		**5 917**
Iné pohľadávky	24 708		**24 708**
Krátkodobé pohľadávky spolu	**3 290 326**	**205 925**	**3 496 251**

Informácie o pohľadávkach zabezpečených záložným právom alebo inou formou zabezpečenia

Spoločnosť nemá pohľadávky zebezpečené záložným právom alebo inou formou zabezpečenia.

8. FINANČNÉ ÚČTY

Informácie o krátkodobom finančnom majetku

Názov položky	Bežné účtovné obdobie	Bezprostredne predchádzajúce účtovné obdobie
Pokladnica, ceniny	4 900	5 542
Bežné účty v banke alebo v pobočke zahraničnej banky	675 342	685 920
Vkladové účty v banke alebo v pobočke zahraničnej banky termínované		
Peniaze na ceste		
Spolu	**680 242**	**691 462**

Spoločnosť nemá otvorený kontokorentný účet.

Spoločnosť neobstarala krátkodobý finančný majetok.

9. ČASOVÉ ROZLÍŠENIE

Informácie o významných položkách časového rozlíšenia

Opis položky časového rozlíšenia	Bežné účtovné obdobie	Bezprostredne predchádzajúce účtovné obdobie
Náklady budúcich období dlhodobé, z toho:	**99**	**149**
Patenty a ochranné známky	99	149
Náklady budúcich období krátkodobé, z toho:	**42 001**	**31 800**
Zahraničné licencie	19 845	18 856
Tuzemské licencie	4 968	11 774
Publikácie, ostatné	17 188	1 170
Príjmy budúcich období dlhodobé, z toho:	**0**	**0**
Príjmy budúcich období krátkodobé, z toho:	**3 439**	**1 543**
Podiel na poistnom KASKO	1 071	1 071
Náhrada súdnych trovov	1 168	472
Ostatné	1 200	0

10. MAJETOK PRENAJATÝ FORMOU FINANČNÉHO PRENÁJMU (SPOLOČNOSŤ JE PRENAJÍMATEĽOM)

Informácie o majetku prenajatom formou finančného prenájmu

Spoločnosť neposkytuje prenájom majetku formou finančného prenájmu.

11. VLASTNÉ IMANIE

Základné imanie spoločnosti je zložené z 108 105 zaknihovaných akcií, plne upísaných a splatených, s nominálnou hodnotou jednej akcie 24 EUR.

K 31. decembru 2017 a 31. decembru 2018 spoločnosť nenadobudla ani nevlastnila vlastné akcie.

Informácie o rozdelení účtovného zisku alebo o vysporiadaní účtovnej straty

Názov položky	Bezprostredne predchádzajúce účtovné obdobie
Účtovný zisk	585 089
Rozdelenie účtovného zisku	**Bežné účtovné obdobie**
Prídel do zákonného rezervného fondu	58 509
Prídel do štatutárnych a ostatných fondov	
Prídel do sociálneho fondu	
Prídel na zvýšenie základného imania	
Úhrada straty minulých období	
Prevod do nerozdeleného zisku minulých rokov	
Rozdelenie podielu na zisku spoločníkom, členom	526 580
Iné	
Spolu	585 089

12. REZERVY

Informácie o rezervách

Názov položky	Bežné účtovné obdobie				
	Stav na začiatku účtovného obdobia	Tvorba	Použitie	Zrušenie	Stav na konci účtovného obdobia
Dlhodobé rezervy, z toho:	**1 396 424**	**59 511**	**-18 223**	**0**	**1 437 712**
Odchodné	1 105 779	59 511			**1 165 290**
Jubilejné	290 645		-18 223		**272 422**
Krátkodobé rezervy, z toho:	**1 015 533**	**865 845**	**-889 051**	**-43 670**	**948 657**
Nevyčerpané dovolenky	151 963	168 562	-151 963		**168 562**
Účtovná závierka	6 099	5 977	-6 099		**5 977**
Konfirmácie banky	33	80	-33		**80**
Obchodné vzťahy	5 402	44 845	-5 402		**44 845**
Ročné zúčtovanie poistenia	0		0	0	**0**
Odmeny a odvody manažment	43 845	44 064	-43 845		**44 064**
Odmeny a odvody zamestnanci	666 853	537 969	-623 183	-43 670	**537 969**
Odchodné	99 995	54 819	-38 014		**116 800**
Jubilejné	41 343	9 529	-20 512		**30 360**

Názov položky	Bezprostredne predchádzajúce účtovné obdobie				
	Stav na začiatku účtovného obdobia	Tvorba	Použitie	Zrušenie	Stav na konci účtovného obdobia
Dlhodobé rezervy, z toho:	**1 107 932**	**320 830**	**-32 338**	**0**	**1 396 424**
Odchodné	1 015 054	90 725			**1 105 779**
Jubilejné	92 878	230 105	-32 338		**290 645**
Krátkodobé rezervy, z toho:	**876 394**	**948 086**	**-789 699**	**-19 248**	**1 015 533**
Nevyčerpané dovolenky	122 009	151 963	-122 009		**151 963**
Účtovná závierka	6 420	6 099	-6 420		**6 099**
Konfirmácie banky	33	33	-33		**33**
Obchodné vzťahy	3 135	5 402	-3 135		**5 402**
Ročné zúčtovanie poistenia	10 924		-9 546	-1 378	**0**
Odmeny a odvody manažment	51 366	43 845	-47 882	-3 484	**43 845**
Odmeny a odvody zamestnanci	557 094	666 853	-542 708	-14 386	**666 853**
Odchodné	107 454	32 548	-40 007		**99 995**
Jubilejné	17 959	41 343	-17 959		**41 343**

Spoločnosť tvorí dlhodobé rezervy na budúce záväzky voči zamestnancom vyplývajúce z príslušných ustanovení Kolektívnej zmluvy, pri ukončení pracovného pomeru z dôvodu odchodu do starobného alebo invalidného dôchodku, resp. odmien vyplácaných pri pracovných alebo životných jubileách.

Krátkodobé rezervy spoločnosť tvorí na mzdy za nevyčerpanú dovolenku vrátane sociálneho zabezpečenia, na účtovnú závierku, na odmeny manažmentu a nevyfakturované dodávky.

Rezervy boli tvorené na základe zásady opatrnosti v očakávanej výške záväzku a ich použitie sa očakáva v roku 2019.

13. ZÁVÄZKY

Informácie o záväzkoch

Názov položky	Bežné účtovné obdobie	Bezprostredne predchádzajúce účtovné obdobie
Dlhodobé záväzky spolu	**10 455**	**42 099**
Záväzky so zostatkovou dobou splatnosti nad päť rokov		
Záväzky so zostatkovou dobou splatnosti jeden rok až päť rokov	10 455	42 099
Krátkodobé záväzky spolu	**2 278 097**	**2 512 671**
Záväzky so zostatkovou dobou splatnosti do jedného roka vrátane	2 278 097	2 512 671
Záväzky po lehote splatnosti		

Spoločnosť nemá záväzky zabezpečené záložným právom alebo záruku v prospech veriteľa.

Záväzky voči spriazneným osobám mala spoločnosť vo výške 190 879 EUR.

14. ODLOŽENÁ DAŇ Z PRÍJMOV

Informácie o odloženej daňovej pohľadávke alebo o odloženom daňovom záväzku

Názov položky	Bežné účtovné obdobie	Bezprostredne predchádzajúce účtovné obdobie
Dočasné rozdiely medzi účtovnou hodnotou majetku a daňovou základňou, z toho:	**-499 222**	**-209 414**
odpočítateľné	12 541	31 706
zdaniteľné	-511 763	-241 120
Dočasné rozdiely medzi účtovnou hodnotou záväzkov a daňovou základňou, z toho:	**2 270 500**	**2 347 924**
odpočítateľné	2 270 500	2 347 924
zdaniteľné	0	0
Možnosť umorovať daňovú stratu v budúcnosti		
Možnosť previesť nevyužité daňové odpočty		
Sadzba dane z príjmov (v %)	**21%**	**21%**
Odložená daňová pohľadávka	**371 968**	**449 087**
Uplatnená daňová pohľadávka	**371 968**	**449 087**
Zaúčtovaná ako náklad	77 119	77 528
Zaúčtovaná do vlastného imania		
Odložený daňový záväzok		
Zmena odloženého daňového záväzku		
Zaúčtovaná ako náklad		
Zaúčtovaná do vlastného imania		
Iné		

Spoločnosť zaúčtovala odloženú daňovú pohľadávku vo výške 371 968 EUR.

15. INFORMÁCIE O ZÁVAZKOCH ZO SOCIÁLNEHO FONDU

Informácie o záväzkoch zo sociálneho fondu

Názov položky	Bežné účtovné obdobie	Bezprostredne predchádzajúce účtovné obdobie
Začiatočný stav sociálneho fondu	42 099	57 407
Tvorba sociálneho fondu na ťarchu nákladov	60 946	60 485
Tvorba sociálneho fondu zo zisku		
Ostatná tvorba sociálneho fondu		595
Tvorba sociálneho fondu spolu	**60 946**	**60 485**
Čerpanie sociálneho fondu	-92 590	-76 388
Konečný zostatok sociálneho fondu	**10 455**	**42 099**

16. BANKOVÉ ÚVERY A FINANČNÉ VÝPOMOCI

Informácie o vydaných dlhopisoch

Spoločnosť v roku 2018 nevydala dlhopisy.

Informácie o bankových úveroch, pôžičkách a krátkodobých finančných výpomociach

Spoločnosť k 31. decembru 2018 nemala bankové úvery a výpomoci.

17. ČASOVÉ ROZLÍŠENIE

Informácie o významných položkách časového rozlíšenia na strane pasív

Spoločnosť nemala účtovné prípady s časovým rozlíšením na strane pasív.

18. DERIVÁTY

Spoločnosť k 31. decembru 2018 a 31. decembru 2018 nemá uzavreté zmluvy o derivátoch.

19. LÍZING (SPOLOČNOSŤ JE NÁJOMCOM)

Informácie o majetku prenajatom formou finančného prenájmu

Spoločnosť nemá majetok prenajatý formou finančného lízingu.

Informácie o majetku prenajatom formou operatívneho prenájmu k 31. decembru 2018 a 31. decembru 2017

Výška nájomného formou operatívneho lízingu predstavovala 78 020 v roku 2018 a 82 294 EUR v roku 2017. Spoločnosť má prenajaté vozidlá.

20. PODMIENENÉ ZÁVÄZKY A AKTÍVA, PODSÚVAHOVÉ POLOŽKY

Spoločnosť neposkytla záruky.

Spoločnosť vedie k 31.12.2018 nasledovné súdne spory:
AE&E Austria GmbH&Co KG – pohľadávka z roku 2010, v súčasnosti vo výške 536,15 EUR.

Spoločnosti do budúcnosti nevznikli žiadne práva a povinnosti z devízových termínovaných obchodov, opčných obchodov, derivátových obchodov, servisných zmlúv, poistných zmlúv atď.

Spoločnosť neuzavrela zmluvu na výstavbu, ktorá by bola financovaná z vlastných alebo z cudzích zdrojov.

Spoločnosť nemá uzatvorenú zmluvu na poistenie majetku.

Spoločnosť má uzatvorenú zmluvu na poistenie zodpovednosti za škody.

Spoločnosť nemá ďalší významný majetok a záväzky, ktoré nie sú uvedené v súvahe.

Informácie o podsúvahových položkách

Spoločnosť neúčtovala na podsúvahových účtoch.

Informácie o podmienených záväzkoch
Spoločnosť nemá podmienené záväzky.

Informácie o podmienenom majetku
Spoločnosť nemá podmienený majetok.

21. VÝNOSY A NÁKLADY

Tržby

Informácie o tržbách

Oblasť odbytu	Vyrobky		Služby		Tovar	
	Bežné účtovné obdobie	Bezprostredne predchádzajúce účtovné obdobie	Bežné účtovné obdobie	Bezprostredne predchádzajúce účtovné obdobie	Bežné účtovné obdobie	Bezprostredne predchádzajúce účtovné obdobie
Tuzemsko	577 392	513 982	12 919 504	12 601 276	40 294	7 544
Zahraničie	255 651	251 240	138 105	192 449	3 829	30 054
Spolu	**833 043**	**765 222**	**13 057 609**	**12 793 725**	**44 123**	**37 598**

Oblasť odbytu	Pozemok	
	Bežné účtovné obdobie	Bezprostredne predchádzajúce účtovné obdobie
Tuzemsko	0	
Zahraničie		
Spolu	**0**	**0**

Vo výnosoch ďalej spoločnosť eviduje dotácie na prevádzkové účely prijaté zo štátneho rozpočtu vo výške 52 900 EUR v roku 2018 a 73 594 EUR v roku 2017.

Údaje o zmene stavu vnútropodnikových zásob

Informácie o zmene stavu vnútroorganizačných zásob

Názov položky	Bežné účtovné obdobie	Bezprostredne predchádzajúce účtovné obdobie		Zmena stavu vnútroorganizačných zásob	
	Konečný zostatok	Konečný zostatok	Začiatočný stav	Bežné účtovné obdobie	Bezprostredne predchádzajúce účtovné obdobie
Nedokončená výroba a polotovary vlastnej výroby	0	25 197	22 224	-25 197	2 973
Výrobky	84 632	49 663	80 006	34 969	-30 343
Zvieratá					
Spolu	**84 632**	**74 860**	**102 230**	**9 772**	**-27 370**
Manká a škody				947	
Reprezentačné					
Dary					
Iné			0	0	0
Zmena stavu vnútroorganizačných zásob vo výkaze ziskov a strát				10 719	-27 428

Aktivácia nákladov a výnosy z hospodárskej činnosti a finančnej činnosti

Informácie o výnosoch pri aktivácii nákladov a o výnosoch z hospodárskej činnosti, finančnej činnosti a mimoriadnej činnosti

Názov položky	Bežné účtovné obdobie	Bezprostredne predchádzajúce účtovné obdobie
Významné položky pri aktivácii nákladov, z toho:		
Ostatné významné položky výnosov z hospodárskej činnosti, z toho:	**60 841**	**80 866**
Tržby z predaja dlhodobého hmotného majetku a materiálu	5 556	3 351
Účelová dotácia	52 900	73 594
Ostatné výnosy z hospodárskej činnosti	2 385	3 921
Finančné výnosy, z toho:	**431**	**1 275**
Kurzové zisky, z toho:	182	364
kurzové zisky ku dňu, ku ktorému sa zostavuje účtovná závierka	26	
Ostatné významné položky finančných výnosov, z toho:	249	911
Výnosové úroky	249	911
Poistné-bonus		0

Informácie o čistom obrate

Názov položky	Bežné účtovné obdobie	Bezprostredne predchádzajúce účtovné obdobie
Tržby za vlastné výrobky	**833 043**	**765 222**
Tržby z predaja služieb	13 057 609	12 793 726
Tržby za tovar	44 123	37 598
Výnosy zo zákazky		
Výnosy z nehnuteľnosti na predaj		
Iné výnosy súvisiace s bežnou činnosťou		
Čistý obrat celkom	**13 934 775**	**13 596 546**

Náklady

Informácie o nákladoch

Názov položky	Bežné účtovné obdobie	Bezprostredne predchádzajúce účtovné obdobie
Náklady za poskytnuté služby, z toho:	**2 398 427**	**2 470 871**
Náklady voči audítorovi, audítorskej spoločnosti	9 962	10 165
Ostatné významné položky nákladov z hospodárskej činnosti, z toho:	**2 388 465**	**2 460 706**
Cestovné	18 882	17 032
Reprezentácia	17 066	12 564
Oprava a údržba	752 641	890 578
Upratovanie a likvidácia odpadov	59 202	54 132
Aktualizačné poplatky, servis siete a telekom.poplatky	74 793	90 909
Poddodávky, kalibrácie, revízne práce, prenájom a služby pre HOPV	594 464	380 118
Služby SLOVNAFT, a.s.	553 692	562 888
Právne a ekonomické služby, daňové a projektové poradenstvo	45 383	1 567
Akreditácie, BOZP a PO, obsluha VS, evidencia pohybov, školenia	65 118	75 821
Operatívny leasing a prenájom prístrojov	78 020	82 812
Ostatné služby	129 204	292 285
Finančné náklady, z toho:	**31 509**	**29 191**
Kurzové straty, z toho:	**716**	**990**
kurzové straty ku dňu, ku ktorému sa zostavuje účtovná závierka	0	101
Ostatné významné položky finančných nákladov, z toho:	**30 793**	**28 201**
Rezerva na odchodné	23 271	19 083

Názov položky	Bežné účtovné obdobie	Bezprostredne predchádzajúce účtovné obdobie
Náklady voči audítorovi, audítorskej spoločnosti, z toho:	**9 962**	**10 165**
náklady za overenie individuálnej účtovnej závierky	9 962	10 165
iné uisťovacie audítorské služby		
súvisiace audítorské služby		
daňové poradenstvo		
ostatné neaudítorské služby		

Dane z príjmov

Informácie o daniach z príjmov

Názov položky	Bežné účtovné obdobie	Bezprostredne predchádzajúce účtovné obdobie
Suma odloženej daňovej pohľadávky účtovanej ako náklad alebo výnos vyplývajúca zo zmeny sadzby dane z príjmov	0	0
Suma odloženého daňového záväzku účtovaného ako náklad alebo výnos vyplývajúci zo zmeny sadzby dane z príjmov		
Suma odloženej daňovej pohľadávky týkajúca sa umorenia daňovej straty, nevyužitých daňových odpočtov a iných nárokov, ako aj dočasných rozdielov predchádzajúcich účtovných období, ku ktorým sa v predchádzajúcich účtovných obdobiach odložená daňová pohľadávka neúčtovala		
Suma odloženého daňového záväzku, ktorý vznikol z dôvodu neúčtovania tej časti odloženej daňovej pohľadávky v bežnom účtovnom období, o ktorej sa účtovalo v predchádzajúcich účtovných obdobiach		
Suma neuplatneného umorenia daňovej straty, nevyužitých daňových odpočtov a iných nárokov a odpočítateľných dočasných rozdielov, ku ktorým nebola účtovaná odložená daňová pohľadávka		
Suma odloženej dani z príjmov, ktorá sa vzťahuje na položky účtované priamo na účty vlastného imania bez účtovania na účty nákladov a výnosov		

Informácie o daniach z príjmov

Názov položky	Bežné účtovné obdobie			Bezprostredne predchádzajúce účtovné obdobie		
	Základ dane	Daň	Daň v %	Základ dane	Daň	Daň v %
Výsledok hospodárenia pred zdanením, z toho:	1 299 480	x	x	754 227	x	x
teoretická daň	x	272 891	21%	x	158 388	21%
Daňovo neuznané náklady	880 347	184 873	21%	1 253 308	263 195	21%
Výnosy nepodliehajúce dani	-995 109	-208 926	21%	-832 863	-174 917	21%
Vplyv nevykázanej odloženej daňovej pohľadávky						
Umorenie daňovej straty						
Zmena sadzby dane						
Iné						
Spolu	1 184 718	248 838	21%	1 174 672	246 666	21%
Splatná daň z príjmov	x	248 838	21%	x	246 666	21%
Odložená daň z príjmov	x	77 119	21%	x	-77 528	21%
Celková daň z príjmov	x	325 957	21%	x	169 138	21%

Údaje o príjmoch a výhodách členov štatutárnych, dozorných a iných orgánov

Informácie o príjmoch a výhodách členov štatutárnych orgánov, dozorných orgánov a iných orgánov

Spoločnosť neposkytla v roku 2018, 2017 a 2016 členom štatutárnych orgánov, dozorných orgánov a iných orgánov žiadne pôžičky, záruky, preddavky, úvery a iné výhody. Taktiež nevlastnia žiadne akcie spoločnosti.

21. INFORMÁCIE O SPRIAZNENÝCH OSOBÁCH

Informácie o ekonomických vzťahoch medzi účtovnou jednotkou a spriaznenými osobami

Spriaznená osoba	Kód druhu obchodu	Hodnotové vyjadrenie obchodu	
		Bežné účtovné obdobie	Bezprostredne predchádzajúce účtovné obdobie
CM European Power Slovakia, s.r.o.	2	0	0
	3	0	246 714
MEROCO, a.s.	1	0	0
	3	2 276	844
Messer Slovnaft, s.r.o.	3	847	0
MOL Lub	1	0	0
	3	0	4 752
MOL Rt.	1	15 249	32 018
	2	3 827	0
	3	59 744	108 276
MOL Česká republika, s.r.o.	1	1 430	899
	2	44 874	63 102
	3	20 226	37 107
SLOVNAFT MONTÁŽE A OPRAVY, a.s.	1	330 381	539 499
	2	0	0
	3	18 432	35 762
SWS, s.r.o.	3	1 365	1 339
Zväz pre skladovanie zásob, a.s.	3	71 165	91 300
SLOVNAFT, a.s.	1	1 675 020	1 669 456
	2	417 551	335 448
	3	12 337 363	11 850 706
INA INDUSTRIJA NAFTE, d.d.	1	165	0
	3	2 225	0
Slovnaft Trans, a.s.	3	82	208
Tifon d.o.o.	1	73	0
MOLTRADE-Mineralimpex Zrt.	3	0	0
ROSSI BIOFUEL, Zrt.	3	705	11 070

22. INFORMÁCIE O ZMENÁCH VLASTNÉHO IMANIA

Položka vlastného imania	Bežné účtovné obdobie				
	Stav na začiatku účtovného obdobia	Prírastky	Úbytky	Presuny	Stav na konci účtovného
Základné imanie	2 594 520				2 594 520
Vlastné akcie a vlastné obchodné podiely					0
Zmena základného imania					0
Pohľadávky za upísané vlastné imanie					0
Emisné ážio					0
Ostatné kapitálové fondy					0
Zákonný rezervný fond (nedeliteľný fond) z kapitálových vkladov					0
Oceňovacie rozdiely z precenenia majetku a záväzkov					0
Oceňovacie rozdiely z kapitálových účastín					0
Oceňovacie rozdiely z precenenia pri zlúčení, splynutí a rozdelení					0
Zákonný rezervný fond	565 429			58 509	623 938
Nedeliteľný fond					0
Štatutárne fondy a ostatné fondy	326 891				326 891
Nerozdelený zisk minulých rokov					0
Neuhradená strata minulých rokov					0
Výsledok hospodárenia bežného účtovného obdobia	585 089	973 523		-585 089	973 523
Vyplatené dividendy			-526 580	526 580	0
Ostatné položky vlastného imania					0
Účet 491 – Vlastné imanie fyzickej osoby – podnikateľa					0

Položka vlastného imania	Bezprostredne predchádzajúce účtovné obdobie				
	Stav na začiatku účtovného obdobia	Prírastky	Úbytky	Presuny	Stav na konci účtovného obdobia
Základné imanie	2 594 520				2 594 520
Vlastné akcie a vlastné obchodné podiely					0
Zmena základného imania					0
Pohľadávky za upísané vlastné imanie					0
Emisné ážio					0
Ostatné kapitálové fondy					0
Zákonný rezervný fond (nedeliteľný fond) z kapitálových vkladov					0
Oceňovacie rozdiely z precenenia majetku a záväzkov					0
Oceňovacie rozdiely z kapitálových účastín					0
Oceňovacie rozdiely z precenenia pri zlúčení, splynutí a rozdelení					0
Zákonný rezervný fond	360 978			204 451	565 429
Nedeliteľný fond					0
Štatutárne fondy a ostatné fondy	326 891				326 891
Nerozdelený zisk minulých rokov					0
Neuhradená strata minulých rokov					0
Výsledok hospodárenia bežného účtovného obdobia	2 044 512	585 089		-2 044 512	585 089
Vyplatené dividendy			-1 840 061	1 840 061	0
Ostatné položky vlastného imania					0
Účet 491 – Vlastné imanie fyzickej osoby – podnikateľa					0

Spoločnosť neúčtuje o Emisnom ážiu.

Spoločnosť netvorí Ostatné kapitálové fondy.

Oceňovacie rozdiely z precenenia majetku a záväzkov a taktiež z kapitálových účastín spoločnosti nevznikli.

Fondy zo zisku predstavujú zákonný rezervný fond a ostatné fondy, ktoré sú tvorené v zmysle platných právnych predpisov, stanov spoločnosti a rozhodnutiach najvyšších orgánov spoločnosti. Zákonný rezervný fond je určený na krytie strát. Ostatné fondy boli tvorené na krytie hmotného investičného majetku a tantiém.

Valné zhromaždenie spoločnosti konané dňa 4.4.2018, schválilo na svojom zasadnutí individuálnu riadnu účtovnú závierku a rozhodlo o rozdelení zisku za rok 2017 takto: prídel do zákonného rezervného fondu vo výške 58 508,87 EUR z čistého zisku, 526 579,84 EUR na výplatu dividend.

Na základe rozhodnutia Valného zhromaždenia vyplatila spoločnosť dividendy vo výške 4,871 EUR na akciu, v celkovej výške 526 579,84 EUR za rok 2017 a za rok 2016 boli vyplatené dividendy vo výške 17,0211 EUR na akciu, v celkovej výške 1 840 060,70 EUR.

Zisk na akciu/podiel na základnom imaní predstavuje za rok 2018 9,01 EUR a za rok 2017 5,41 EUR.

22. PREHĽAD O PEŇAŽNÝCH TOKOCH

Prehľad o peňažných tokoch bol spracovaný nepriamou metódou.

23. VÝZNAMNÉ UDALOSTI, KTORÉ NASTALI PO DNI, KU KTORÉMU SA ZOSTAVUJE ÚČTOVNÁ ZÁVIERKA

Po 31. decembri 2018 nenastali také udalosti, ktoré majú významný vplyv na verné zobrazenie skutočností uvádzaných v tejto účtovnej závierke.

Popis jednotlivých položiek

Prehľad o peňažných tokoch

za rok končiaci: 31.12.2018

(v EUR)

Označenie	Názov položky	Skutočnosť v EUR	
		Bežné účtovné obdobie	Minulé účtovné obdobie
Peňažné toky z prevádzkovej činnosti			
Z/S	**Výsledok hospodárenia z bežnej činnosti pred zdanením daňou z príjmov (+/-)**	**1 299 480**	**754 227**
A.1.	Nepeňažné operácie ovplyvňujúce výsledok hospodárenia z bežnej činnosti pred zdanením daňou z príjmov (súčet A.1.1. až A.1.13) (+/-)	**690 363**	**943 864**
A.1.1.	Odpisy dlhodobého nehmotného majetku a dlhodobého hmotného majetku (+)	834 851	666 683
A.1.2.	Zostatková hodnota dlhodobého nehmotného majetku a dlhodobého hmotného majetku účtovaná pri vyradení tohto majetku do nákladov na bežnú činnosť, s výnimkou jeho predaja (+)	8 422	
A.1.3.	Odpis opravnej položky k nadobudnutému majetku (+/-)		
A.1.4.	Zmena stavu dlhodobých rezerv (+/-)	41 288	288 492
A.1.5.	Zmena stavu opravných položiek (+/-)	-182 024	-6 290
A.1.6.	Zmena stavu položiek časového rozlíšenia nákladov a výnosov (+/-)	-12 046	-4 493
A.1.7.	Dividendy a iné podiely na zisku účtované do výnosov (-)		
A.1.8.	Úroky účtované do nákladov (+)	121	446
A.1.9.	Úroky účtované do výnosov (-)	-249	-911
A.1.10.	Kurzový zisk vyčíslený k peňažným prostriedkom a peňažným ekvivalentom ku dňu, ku ktorému sa zostavuje účtovná závierka (-)		
A.1.11.	Kurzová strata vyčíslená k peňažným prostriedkom a peňažným ekvivalentom ku dňu, ku ktorému sa zostavuje účtovná závierka (+)		
A.1.12.	Výsledok z predaja dlhodobého majetku, s výnimkou majetku, ktorý sa považuje za peňažný ekvivalent (+/-)		
A.1.13.	Ostatné položky nepeňažného charakteru, ktoré ovplyvňujú výsledok hospodárenia z bežnej činnosti s výnimkou tých, ktoré sa uvádzajú osobitne v iných častiach prehľadu peňažných tokov (+/-)		-63
A.2.	Vplyv zmien stavu pracovného kapitálu (rozdiel medzi obežným majetkom a krátkodobými záväzkami s výnimkou položiek obežného majetku, ktoré sú súčasťou peňažných prostriedkov a peňažných ekvivalentov) na výsledok hospodárenia z bežnej činnosti	**-99 184**	**763 177**
A.2.1.	Zmena stavu pohľadávok z prevádzkovej činnosti (-/+)	197 894	-171 467
A.2.2.	Zmena stavu záväzkov z prevádzkovej činnosti (+/-)	-338 629	951 208
A.2.3.	Zmena stavu zásob (-/+)	41 551	-16 564
A.2.4.	Zmena stavu krátkodobého finančného majetku, s výnimkou majetku, ktorý je súčasťou peňažných prostriedkov a peňažných ekvivalentov (-/+)		
	Peňažné toky z prevádzkovej činnosti s výnimkou príjmov a výdavkov, ktoré sa uvádzajú osobitne v iných častiach prehľadu peňažných tokov (+/-), (súčet Z/S+A.1.+A.2.)	1 890 660	2 461 268
A.3.	Prijaté úroky s výnimkou tých, ktoré sa začleňujú do investičnej činnosti (+)	249	911
A.4.	Výdavky na zaplatené úroky s výnimkou tých, ktoré sa začleňujú do finančnej činnosti (-)	-121	-446
A.5.	Príjmy z dividend a iných podielov na zisku (+)		
A.6.	Výdavky na vyplatené dividendy a iné podiely na zisku s výnimkou tých, ktoré sa začleňujú do investičnej činnosti (-)	-526 580	-1 840 000
	Peňažné toky z prevádzkovej činnosti (+/-) (súčet Z/S + A.1. až A.6.)	1 364 205	621 733
A.7.	Výdavky na daň z príjmov účtovnej jednotky s výnimkou tých, ktoré sa začleňujú do investičných činností alebo finančných činností (-/+)	335 048	-1 490 679
A.8.	Príjmy mimoriadneho charakteru vzťahujúce sa na prevádzkovú činnosť (+)		
A.9.	Výdavky mimoriadneho charakteru vzťahujúce sa na prevádzkovú činnosť (-)		
A.	**Čisté peňažné toky z prevádzkovej činnosti (+/-) (súčet Z/S + A.1. až A.9.)**	**1 699 253**	**-868 946**
	Peňažné toky z investičnej činnosti		
B.1.	Výdavky na obstaranie dlhodobého nehmotného majetku (-)	-14 212	-7 317
B.2.	Výdavky na obstaranie dlhodobého hmotného majetku (-)	-1 694 752	-1 248 044
B.3.	Výdavky na obstaranie dlhodobých cenných papierov a podielov v iných účtovných jednotkách, s výnimkou cenných papierov, ktoré sa považujú za peňažné ekvivalenty a cenných papierov určených na predaj alebo na obchodovanie (-)		
B.4.	Príjmy z predaja dlhodobého nehmotného majetku (+)	-1 509	
B.5.	Príjmy z predaja dlhodobého hmotného majetku (+)		
B.6.	Príjmy z predaja dlhodobých cenných papierov a podielov v iných účtovných jednotkách, s výnimkou cenných papierov, ktoré sa považujú za peňažné ekvivalenty a cenných papierov určených na predaj alebo na obchodovanie (+)		
B.7.	Výdavky na dlhodobé pôžičky poskytnuté účtovnou jednotkou inej účtovnej jednotke, ktorá je súčasťou konsolidovaného celku (-)		
B.8.	Príjmy zo splácania dlhodobých pôžičiek poskytnutých účtovnou jednotkou inej účtovnej jednotke, ktorá je súčasťou konsolidovaného celku (+)		
B.9.	Výdavky na dlhodobé pôžičky poskytnuté účtovnou jednotkou tretím osobám s výnimkou dlhodobých pôžičiek poskytnutých účtovnej jednotke, ktorá je súčasťou konsolidovaného celku (-)		

B.10.	Príjmy zo splácania pôžičiek poskytnutých účtovnou jednotkou tretím osobám, s výnimkou pôžičiek poskytnutých účtovnej jednotke, ktorá je súčasťou konsolidovaného celku (+)		
B.11	Príjmy z prenájmu súboru hnuteľného a nehnuteľného majetku používaného a odpisovaného nájomcom (+)		
B.12.	Prijaté úroky s výnimkou tých, ktoré sa začleňujú do prevádzkových činností (+)		
B.13.	Príjmy z dividend a iných podielov na zisku s výnimkou tých, ktoré sa začleňujú do prevádzkových činností (+)		
B.14.	Výdavky súvisiace s derivátmi s výnimkou, ak sú určené na predaj alebo na obchodovanie alebo ak sa tieto výdavky považujú za peňažné toky z finančnej činnosti (-)		
B.15.	Príjmy súvisiace s derivátmi s výnimkou, ak sú určené na predaj alebo na obchodovanie alebo ak sa tieto výdavky považujú za peňažné toky z finančnej činnosti (-)		
B.16.	Výdavky na daň z príjmov účtovnej jednotky, ak je ju možné začleniť do investičných činností (-)		
B.17.	Príjmy mimoriadneho charakteru vzťahujúce sa na investičnú činnosť (+)		
B.18.	Výdavky mimoriadneho charakteru vzťahujúce sa na investičnú činnosť (-)		
B.19.	Ostatné príjmy vzťahujúce sa na investičnú činnosť (+)		
B.20.	Ostatné výdavky vzťahujúce sa na investičnú činnosť (-)		
B.	**Čisté peňažné toky z investičnej činnosti (súčet B.1. až B.20.)**	**-1 710 473**	**-1 255 361**
	Peňažné toky z finančnej činnosti		
C.1.	Peňažné toky vo vlastnom imaní (súčet C.1.1. až C.1.8.)		
C.1.1.	Príjmy z upísaných akcií a obchodných podielov (+)		
C.1.2.	Príjmy z ďalších vkladov do vlastného imania spoločníkmi alebo fyzickou osobou, ktorá je účtovnou jednotkou (+)		
C.1.3.	Prijaté peňažné dary (+)		
C.1.4.	Príjmy z úhrady straty spoločníkmi (+)		
C.1.5	Výdavky na obstaranie alebo spätné odkúpenie vlastných akcií a vlastných obchodných podielov (-)		
C.1.6.	Výdavky spojené so znížením fondov vytvorených účtovnou jednotkou (-)		
C.1.7.	Výdavky na vyplatenie podielu na vlastnom imaní spoločníkmi účtovnej jednotky a fyzickou osobou, ktorá je účtovnou jednotkou (-)		
C.1.8.	Výdavky z iných dôvodov, ktoré súvisia so znížením vlastného imania (-)		
C.2.	Peňažné toky vznikajúce z dlhodobých záväzkov a krátkodobých záväzkov z finančnej činnosti		
C.2.1.	Príjmy z emisie dlhových cenných papierov (+)		
C.2.2.	Výdavky na úhradu záväzkov z dlhových cenných papierov (-)		
C.2.3.	Príjmy z úverov, ktoré účtovnej jednotke poskytla banka alebo pobočka zahraničnej banky s výnimkou úverov, ktoré boli poskytnuté na zabezpečenie hlavného predmetu činnosti (+)		
C.2.4.	Výdavky na splácanie úverov, ktoré účtovnej jednotke poskytla banka alebo pobočka zahraničnej banky s výnimkou úverov, ktoré boli poskytnuté na zabezpečenie hlavného predmetu činnosti (-)		
C.2.5.	Príjmy z prijatých pôžičiek (+)		
C.2.6.	Výdavky na splácanie pôžičiek (-)		
C.2.7.	Výdavky na úhradu záväzkov z používania majetku, ktorý je predmetom zmluvy o kúpe prenajatej veci (-)		
C.2.8.	Výdavky na úhradu záväzkov za prenájom súboru hnuteľného majetku a nehnuteľného majetku používaného a odpisovaného nájomcom (-)		
C.2.9.	Príjmy z ostatných dlhodobých záväzkov a krátkodobých záväzkov vyplývajúcich z finančnej činnosti účtovnej jednotky s výnimkou tých, ktoré sa uvádzajú osobitne v inej časti prehľadu peňažných tokov (+)		
C.2.10.	Výdavky na splácanie ostatných dlhodobých záväzkov a krátkodobých záväzkov vyplývajúcich z finančnej činnosti účtovnej jednotky s výnimkou tých, ktoré sa uvádzajú osobitne v inej časti prehľadu peňažných tokov (-)		
C.3.	Výdavky na zaplatené úroky s výnimkou tých, ktoré sa začleňujú do prevádzkových činností (-)		
C.4.	Výdavky na vyplatené dividendy a iné podiely na zisku s výnimkou tých, ktoré sa začleňujú do prevádzkových činností (-)		
C.5.	Výdavky súvisiace s derivátmi, s výnimkou, ak sú určené na predaj alebo na obchodovanie alebo ak sa považujú za peňažné toky z investičnej činnosti (-)		
C.6.	Príjmy súvisiace s derivátmi, s výnimkou, ak sú určené na predaj alebo na obchodovanie alebo na obchodovanie alebo ak sa považujú za peňažné toky z investičnej činnosti (+)		
C.7.	Výdavky na daň z príjmov účtovnej jednotky, ak ich možno začleniť do finančných činností (-)		
C.8.	Príjmy mimoriadneho charakteru vzťahujúce sa na finančnú činnosť (+)		
C.9.	Výdavky mimoriadneho charakteru vzťahujúce sa na finančnú činnosť (-)		
C.	**Čisté peňažné toky z finančnej činnosti**		
D.	**Čisté zvýšenie alebo čisté zníženie peňažných prostriedkov a peňažných ekvivalentov (+/-) (súčet A+B+C)**	**-11 220**	**-2 124 307**
E.	**Stav peňažných prostriedkov a peňažných ekvivalentov na začiatku účtovného obdobia**	**691 462**	**2 815 769**
F.	**Stav peňažných prostriedkov a peňažných ekvivalentov na konci účtovného obdobia pred zohľadnením kurzových rozdielov vyčíslených ku dňu, ku ktorému sa zostavuje účtovná závierka**	**680 242**	**691 462**
G.	**Kurzové rozdiely vyčíslené k peňažným prostriedkom a peňažným ekvivalentom ku dňu, ku ktorému sa zostavuje účtovná závierka (+/-)**		
H.	**Zostatok peňažných prostriedkov a peňažných ekvivalentov na konci účtovného obdobia upravený o kurzové rozdiely vyčíslené ku dňu, ku ktorému sa zostavuje účtovná závierka (+/-)**	**680 242**	**691 462**

Building a better working world

Ernst & Young Slovakia, spol. s r.o.
Žižkova 9
811 02 Bratislava
Slovenská republika

Tel.: +421 2 3333 9111
Fax: +421 2 3333 9222
ey.com

Independent Auditor's Report

To the Shareholder, Supervisory Board and Board of Directors of VÚRUP, a.s.:

Report on the Audit of the Financial Statements

Opinion

We have audited the financial statements of VÚRUP, a.s. ("the Company"), which comprise the balance sheet as at 31 December 2018, the income statement for the year then ended, and notes to the financial statements, including a summary of significant accounting policies.

In our opinion, the accompanying financial statements of the Company give a true and fair view of the financial position of the Company as at 31 December 2018, and of its financial performance for the year then ended in accordance with the Act on Accounting No 431/2002 Coll., as amended by later legislation ("the Act on Accounting").

Basis for Opinion

We conducted our audit in accordance with International Standards on Auditing ("ISAs"). Our responsibilities under those standards are further described in the Auditor's Responsibilities for the Audit of the Financial Statements section of our report. We are independent of the Company in accordance with the Act on Statutory Audit No 423/2015 Coll. and on amendments to the Act on Accounting No 431/2002 Coll., as amended by later legislation ("the Act on Statutory Audit") related to ethics, including Auditor's Code of Ethics, that are relevant to our audit of the financial statements, and we have fulfilled other requirements of these provisions related to ethics. We believe that the audit evidence we have obtained is sufficient and appropriate to provide a basis for our opinion.

Responsibilities of Management and Those Charged with Governance for the Financial Statements

Management is responsible for the preparation of the financial statements that give true and fair view in accordance with the Act on Accounting, and for such internal control as management determines is necessary to enable the preparation of financial statements that are free from material misstatement, whether due to fraud or error.

In preparing the financial statements, management is responsible for assessing the Company's ability to continue as a going concern, disclosing, as applicable, matters related to going concern and using the going concern basis of accounting unless management either intends to liquidate the Company or to cease operations, or has no realistic alternative but to do so.

Those charged with governance are responsible for overseeing the Company's financial reporting process.

Auditor's Responsibilities for the Audit of the Financial Statements

Our objectives are to obtain reasonable assurance about whether the financial statements as a whole are free from material misstatement, whether due to fraud or error, and to issue an auditor's report that includes our opinion. Reasonable assurance is a high level of assurance, but is not a guarantee that an audit conducted in accordance with ISAs will always detect a material misstatement when it exists. Misstatements can arise from fraud or error and are considered material if, individually or in the aggregate, they could reasonably be expected to influence the economic decisions of users taken on the basis of these financial statements.

THIS IS A TRANSLATION OF THE ORIGINAL SLOVAK REPORT

As part of an audit in accordance with ISAs, we exercise professional judgment and maintain professional scepticism throughout the audit. We also:

- Identify and assess the risks of material misstatement of the financial statements, whether due to fraud or error, design and perform audit procedures responsive to those risks, and obtain audit evidence that is sufficient and appropriate to provide a basis for our opinion. The risk of not detecting a material misstatement resulting from fraud is higher than for one resulting from error, as fraud may involve collusion, forgery, intentional omissions, misrepresentations, or the override of internal control.
- Obtain an understanding of internal control relevant to the audit in order to design audit procedures that are appropriate in the circumstances, but not for the purpose of expressing an opinion on the effectiveness of the Company's internal control.
- Evaluate the appropriateness of accounting policies used and the reasonableness of accounting estimates and related disclosures made by management.
- Conclude on the appropriateness of management's use of the going concern basis of accounting and, based on the audit evidence obtained, whether a material uncertainty exists related to events or conditions that may cast significant doubt on the Company's ability to continue as a going concern. If we conclude that a material uncertainty exists, we are required to draw attention in our auditor's report to the related disclosures in the financial statements or, if such disclosures are inadequate, to modify our opinion. Our conclusions are based on the audit evidence obtained up to the date of our auditor's report. However, future events or conditions may cause the Company to cease to continue as a going concern.
- Evaluate the overall presentation, structure and content of the financial statements including the presented information as well as whether the financial statements captures the underlying transactions and events in a manner that leads to their fair presentation.

We communicate with those charged with governance regarding, among other matters, the planned scope and timing of the audit and significant audit findings, including any significant deficiencies in internal control that we identify during our audit.

Report on Other Legal and Regulatory Requirements

Report on Information Disclosed in the Annual Report

Management is responsible for the information disclosed in the annual report, prepared based on requirements of the Act on Accounting. Our opinion on the financial statements expressed above does not apply to other information contained in the annual report.

In connection with audit of the financial statements it is our responsibility to understand the information disclosed in the annual report and to consider whether such information is not materially inconsistent with audited financial statements or our knowledge obtained in the audit of the financial statements, or otherwise appears to be materially misstated.

We considered whether the Company's annual report contains information, disclosure of which is required by the Act on Accounting.

Based on procedures performed during the audit of financial statements, in our opinion:

- Information disclosed in the annual report prepared for 2018 is consistent with the financial statements for the relevant year,
- The annual report contains information based on the Act on Accounting.

Additionally, based on our understanding of the Company and its situation, obtained in the audit of the financial statements, we are required to disclose whether material misstatements were identified in the

annual report, which we received prior to the date of issue of this auditor's report. In this regard, there are no findings which we should disclose.

11 February 2019
Bratislava, Slovak Republic

Ernst & Young Slovakia, spol. s r.o.
SKAU Licence No. 257

Ing. Dalimil Draganovský, statutory auditor
SKAU Licence No. 893

UZPODv14_1

Úč POD 1 - 01

FINANCIAL STATEMENTS

of entrepreneurs in double-entry accounting

as of 3 1 . 1 2 . 2 0 1 8

Numbers should be justified to the right, other data is justified to the left. Unused rows must be left blank.
The information should be written in block letters (see this example), using a typewriter or printer with black or dark blue ink.

Á Ä B Č D É F G H Í J K L M N O P Q R Š T Ú V X Ý Ž 0 1 2 3 4 5 6 7 8 9

Tax identification number	Financial statements	Accounting unit		Month	Year
2 0 2 0 3 3 1 4 2 3			For period from	0 1	2 0 1 8
Identification number	x Ordinary	small	to	1 2	2 0 1 8
3 5 6 9 1 3 1 0	Extraordinary	x large			
SK NACE	Interim	(marked with x)	Directly preceding period from	0 1	2 0 1 7
7 1 . 2 0 . 0			to	1 2	2 0 1 7

Enclosed components of the financial statements

x Stat.of financial position (Úč POD 1-01) *(in full EUR)*

x Income statement (Úč POD 2-01) *(in full EUR)*

x Notes (Úč POD 3-01) *(in full EUR or EUR cents)*

Business name of entity

V Ú R U P , a . s .

Registered seat of entity

Street: V l č i e h r d l o , P . O . B O X

Number: 5 0

ZIP Code: 8 2 0 0 3

Town: B r a t i s l a v a

Indication of the commercial register and registration number of the company

C o m m e r c i a l R e g i s t e r o f D i s t r i c t C o u r t B r a t i s l a v a I , S e c t i o n S a , I n s e r t N o . 1 0 8 8 / B

Phone number: 0 2 / 4 0 5 5 4 0 8 0

Fax number: 0 2 / 4 5 2 4 6 2 7 6

E-mail: a n d r e a . e v i n i c o v a @ v u r u p . s k

Prepared on:	Approved on:	Signature of the statutory board or statutory board member or signature of the natural person, which is an accounting entity:
1 5 . 0 1 . 2 0 1 8	. .	Ing. Milan Fillo Ing. Miroslav Michvocík, PhD.

Tax Office records

Place for the reference number

Stamp of the Tax Office

Balance sheet Úč POD 1 - 01	TIN	2 0 2 0 3 3 1 4 2 3	ID number	3 5 6 9 1 3 1 0

Line a	ASSETS b	Line no. c	Current period 1 Gross value - part 1 / Adjustment - part 2	Current period Net value 2	Prior period Net value 3
	TOTAL ASSETS I. 002 + I. 030 + I. 061	**001**	**15 474 010**	**9 193 792**	
			6 280 217		**9 038 656**
A.	**Non-current assets I. 003 + I. 011 + I. 021**	**002**	**10 496 081**	**4 229 697**	
			6 266 384		**3 370 355**
A.I.	**Non-current intangible assets total (I. 004 to 010)**	**003**	**332 909**	**25 823**	
			307 086		**39 356**
A.I.1.	Capitalized development cost (012) - /072, 091A/	004			
2.	Software (013) - /073, 091A/	005	332 909	25 823	
			307 086		39 356
3.	Valuable rights (014) - /074, 091A/	006			
4.	Goodwill (015)-/075,091A/	007			
5.	Other non-current intangible assets (019, 01X) - /079, 07X, 091A 07X, 091A/	008			
6.	Non-current intangible assets under construction (041) - 093	009			
7.	Advance payments for non-current intangible assets (051) - 095A	010			
A.II.	**Non-current tangible assets total (I. 012 to 020)**	**011**	**10 163 172**	**4 203 874**	
			5 959 298		**3 330 999**
A.II.1.	Land (031)-092A	012			
2.	Buildings (021) - /081,092A/	013	1 226 890	503 212	
			723 678		542 179
3.	Plant and equipment (022) - /082, 092A/	014	8 871 855	3 636 813	
			5 235 042		2 724 962

Balance sheet Úč POD 1 - 01	TIN	2 0 2 0 3 3 1 4 2 3	ID number	3 5 6 9 1 3 1 0

Line a	ASSETS b	Line no. c	Current period 1 Gross value - part 1 / Adjustment - part 2	Current period Net value 2	Prior period Net value 3
4.	Perennial crops (025) - /085, 092A/	015			
5.	Livestock and draught animals (026) - /086, 092A/	016			
6.	Other non-current tangible assets (029, 02X, 032) - /089, 08X, 092A	017	64 427	63 849	
			578		63 858
7.	Non-current tangible assets under construction (042) - 094	018			
8.	Advance payments for non-current tangible assets (052) - 095A	019			
9.	Adjustments for assets acquired (+/- 097) +/- 098	020			
A.III.	**Non-current financial assets total (I. 022 to 032)**	**021**			
A.III.1.	Investment in connected entities (061A,062A,063A) - 096A	022			
2.	Investment in group except for connected entities (062A) - 096A	023			
3.	Other non-current investments (063A) - 096A	024			
4.	Loans to connected entities (066A) - /096A	025			
5.	Loans to group except for connected entities (066A) - /096A	026			
6.	Other loans (067A) - /096A	027			
7.	Debentures and other non-current financial assets (065A, 069A, 06XA) - /096A/	028			

Balance sheet Úč POD 1 - 01	TIN	2 0 2 0 3 3 1 4 2 3	ID number	3 5 6 9 1 3 1 0

Line a	ASSETS b	Line no. c	Current period 1 Gross value - part 1 / Adjustment - part 2	Current period Net value 2	Prior period Net value 3
8.	Loans and other non-current financial assets with maturity up to one year (066A, 067A, 069A, 06XA) - /096A/	029			
9.	Term deposits exceeding one year 22XA	030			
10.	Non-current financial assets under construction (043) - 096A	031			
11.	Advance payments for non-current financial assets (053) - 095A	032			
B.	**Current assets I. 034 + I. 041 + I. 053 + I. 066 + I. 071 + I. 046 + I. 055**	**033**	**4 932 390**	**4 918 557**	
			13 833		**5 634 809**
B.I.	**Inventory total (I. 035 to 040)**	**034**	**381 439**	**372 413**	
			9 026		**413 964**
B.I.1.	Raw material (112, 119, 11X) - /191,19X/	035	269 634	260 665	
			8 968		311 001
2.	Work in progress and semi-finished goods (121, 122, 12X) - /192, 193, 19X/	036			
					25 197
3.	Finished goods (123) - 194	037	84 632	84 574	
			58		48 658
4.	Livestock (124) - 195	038			
5.	Merchandise (132,133,13X,139) - /196,19X/ - /196, 19X/	039	27 173	27 173	
					29 108
6.	Advance payments for inventories (314A) - 391A	040			
B.II.	**Long-term receivables total (I. 042 + I. 046 to 052)**	**041**	**396 751**	**396 751**	
					473 870
B.II.1.	**Trade receivables (I. 043 to 045)**	**042**	2 490	2 490	
					2 490

Balance sheet Úč POD 1 - 01	TIN	2 0 2 0 3 3 1 4 2 3	ID number	3 5 6 9 1 3 1 0

Line a	ASSETS b	Line no. c	Current period 1 Gross value - part 1 / Adjustment - part 2	Current period Net value 2	Prior period Net value 3
1.a.	Trade receivables from connected entitites (311A,312A,313A,314A,315A,31XA) - /391A/	043			
1.b.	Trade receivables within group except for receivables from connected entities (311A,312A,313A,314A,315A,31XA) - /391A/	044			
1.c.	Other trade receivables (311A,312A,313A,314A,315A,31XA) - /391A/	045	2 490	2 490	
					2 490
2.	Net value of construction contracts (316A)	046			
3.	Other receivables from connected entities (351A) - 391A	047			
4.	Other receivables from group except from connected entities (351A) - 391A	048			
5.	Receivables from partners and consortium members (354A, 355A, 358A, 35XA) - 391A	049			
6.	Receivables from derivative operations (373A,376A)	050			
7.	Other receivables (335A, 336A, 33XA, 371A, 374A, 375A, 378A) - 391A	051	22 293	22 293	
					22 293
8.	Deferred tax asset (481A)	052	371 968	371 968	
					449 087
B.III.	**Short-term receivables total (l. 054 + l. 058 to 065)**	**053**	**3 473 959**	**3 469 151**	
			4 807		**4 055 513**
B.III.1.	**Trade receivables (l. 055 to 057)**	**054**	3 465 626	3 460 818	
			4 807		3 419 773
1.a.	Trade receivables from connected entitites (311A,312A,313A,314A,315A,31XA) - /391A/	055	3 314 464	3 314 464	
					3 308 080
1.b.	Trade receivables within group except for receivables from connected entities (311A,312A,313A,314A,315A,31XA) - /391A/	056			

Balance sheet Úč POD 1 - 01	TIN	2 0 2 0 3 3 1 4 2 3	ID number	3 5 6 9 1 3 1 0

Line a	ASSETS b	Line no. c	Current period 1 Gross value - part 1 / Adjustment - part 2	Current period Net value 2	Prior period Net value 3
1.c.	Other trade receivables (311A,312A,313A,314A,315A,31XA) - /391A/	057	151 162	146 355	
			4 807		111 693
2.	Net value of construction contracts (316A)	058			
3.	Other receivables from connected entities (351A) - 391A	059			
4.	Other receivables from group except from connected entities (351A) - 391A	060			
5.	Receivables from partners and consortium members (354A, 355A, 358A,35XA, 398A) - 391A	061			
6.	Social security receivables (336A) - 391A	062			
7.	Tax receivables and subsidies (341, 342, 343, 345, 346, 347) - 391A	063	5 917	5 917	
					631 388
8.	Receivables from derivative operations (373A,376A)	064			
9.	Other receivables (335A, 33XA, 371A, 374A, 375A, 378A) - 391A	065	2 416	2 416	
					4 352
B.IV.	**Current financial assets total (I. 067 to 070)**	**066**			
B.IV.1.	Current financial assets within connected entities (251A,253A,256A,257A,25XA) - /291A, 29XA/	067			
2.	Current financial assets outside connected entities (251A,253A,256A,257A,25XA) - /291A, 29XA/	068			
3.	Own shares and interests (252)	069			
4.	Short-term financial assets under construction (259, 314A) - /291A/	070			

Balance sheet Úč POD 1 - 01	TIN	2 0 2 0 3 3 1 4 2 3	ID number	3 5 6 9 1 3 1 0

Line a	ASSETS b	Line no. c	Current period 1 Gross value - part 1 / Adjustment - part 2	Current period Net value 2	Prior period Net value 3
B.V.	**Financial assets total (l. 072 to 073)**	071	**680 242**	**680 242**	**691 462**
B.V.1.	Cash (211, 213, 21X)	072	4 900	4 900	5 542
2.	Bank accounts (221A, 22X +/- 261)	073	675 342	675 342	685 920
C.	**Accruals and prepayments total l. 075 and 078**	074	**45 538**	**45 538**	**33 492**
C.1.	Prepaid expenses long-term (381A, 382A)	075	99	99	149
2.	Prepaid expenses short-term (381A, 382A)	076	42 000	42 000	31 800
3.	Accrued revenues long-term (385A)	077			
4.	Accrued revenues short-term (385A)	078	3 439	3 439	1 543

Line a	LIABILITIES AND EQUITY b	Line no. c	Current period 4	Prior period 5
	SHAREHOLDERS' EQUITY AND LIABILITIES TOTAL l. 080 + l. 101 + l. 141	079	9 193 794	9 038 656
A.	**Shareholders' equity l. 081+ 085+ 086 + 087+ 090 + l. 093 + l. 097 + l. 100**	080	4 518 872	4 071 929
A.I.	**Registered capital total (l. 082 to 084)**	081	2 594 520	2 594 520
A.I.1.	Share capital (411 alebo +/- 491)	082	2 594 520	2 594 520
2.	Change in share capital +/- 419	083		
3.	Receivables for subscribed share capital (/-/353)	084		
A.II.	**Share premium (412)**	085		
A.III.	**Other capital funds (413)**	086		
A.IV.	**Legal reserve funds l. 088 + l. 089**	087	**623 938**	**565 429**
A.IV.1.	Legal reserve fund and non-distributable fund (417A, 418, 421A, 422)	088	623 938	565 429
2.	Reserve fund on own shares and interests (417A, 421A)	089		

Balance sheet Úč POD 1 - 01	TIN	2 0 2 0 3 3 1 4 2 3	ID number	3 5 6 9 1 3 1 0

Line a	LIABILITIES AND EQUITY b	Line no. c	Current period 4	Prior period 5
A.V.	**Funds created from profit total (l. 091 + l. 092)**	**090**	**326 891**	**326 891**
A.V.1.	Statutory funds (423, 42X)	091		
2.	Other funds (427, 42X)	092	326 891	326 891
A.VI.	**Revaluation reserves total (l. 094 to l. 096)**	**093**		
A.VI.1.	Revaluation reserve from valuation of assets and liabilities (+/- 414)	094		
2.	Investments revaluation reserve (+/- 415)	095		
3.	Revaluation reserve for mergers and demergers (+/-416)	096		
A.VII.	**Retained earnings l. 098+ 099**	**097**		
A.VII.1.	Retained profits from previous years (428)	098		
2.	Accumulated loss carried forward (/-/429)	099		
A.VIII.	**Profit or loss from current period /+-/ l. 001 - (081 + 085 + 086 + 087 + 090 + 093 + 097 + 101 + 141)**	**100**	**973 523**	**585 089**
B.	**Liabilities l. 102 + 118 + 121 + 122 + 136 + 139 + 140**	**101**	**4 674 921**	**4 966 727**
B.I.	**Non-current liabilities total (l. 103 + l. 107 to 117)**	**102**	**10 455**	**42 099**
B.I.1.	**Non-current trade liabilities total (l. 104 to 106)**	**103**		
1.a.	Trade payables to connected entities (321A, 475A, 476A)	104		
1.b.	Trade payables to group except for connected entities (321A, 475A, 476A)	105		
1.c.	Other trade payables (321A, 475A, 476A)	106		
2.	Net value of construction contracts (316A)	**107**		
3.	Other long-term liabilities to connected entities (471A, 47XA)	108		
4.	Other long-term liabilities within group except for connected entities (471A, 47XA)	109		
5.	Other long-term liabilities (479A, 47XA)	110		
6.	Long-term advance payaments received (475A)	111		
7.	Long-term bills of exchange payable (478A)	112		
8.	Bonds and debentures issued (473A/-/255A)	113		
9.	Social fund payable (472)	114	10 455	42 099
10.	Other non-current liabilities (336A, 372A, 474A, 47XA)	115		
11.	Long-term liabilities from derivative operations (373A, 377A)	116		
12.	Deferred tax liability (481A)	117		

Balance sheet Úč POD 1 - 01	TIN	2 0 2 0 3 3 1 4 2 3	ID number	3 5 6 9 1 3 1 0

Line a	LIABILITIES AND EQUITY b	Line no. c	Current period 4	Prior period 5
B.II.	**Non-current provisions total (l. 119 to 120)**	**118**	**1 437 712**	**1 396 424**
B.II.1.	Legal provisions long term (451A)	119		
2.	Other long-term provisions (459A, 45XA)	120	1 437 712	1 396 424
B.III.	**Long-term bank loans (461A, 46XA)**	**121**		
B.IV.	**Current liabilities total (l. 123 + l. 127 to l. 135)**	**122**	**2 278 097**	**2 512 671**
B.IV.1.	**Current trade payables (l. 124 to l. 126)**	**123**	1 567 757	1 750 973
1.a.	Trade payables to connected entities (321A, 322A, 324A, 325A, 326A, 32XA, 475A, 476A, 478A, 47XA)	124	190 767	361 945
1.b.	Trade payables to group except for connected entities (321A, 322A, 324A, 325A, 326A, 32XA, 475A, 476A, 478A, 47XA)	125		
1.c.	Other trade payables (321A, 322A, 324A, 325A, 326A, 32XA, 475A, 476A, 478A, 47XA)	126	1 376 990	1 389 028
2.	Net value of construction contracts (316A)	127		
3.	Payables to connected entities (361A, 36XA, 471A, 47XA)	128		
4.	Other liabilities within group except for connected entities (361A, 36XA, 471A, 47XA)	129	65	202
5.	Payables to partners and consortium members (364, 365, 366, 367, 368, 398A, 478A, 479A)	130		
6.	Payables to employees (331, 333, 33X, 479A)	131	312 865	327 922
7.	Social security payables (336A)	132	214 766	228 233
8.	Tax liabilities and subsidies (341, 342, 343, 345, 346, 347, 34X)	133	162 238	182 986
9.	Payables from derivative operations (373A, 377A)	134		
10.	Other short-term liabilities (372A, 379A, 474A, 475A, 479A, 47XA)	135	20 406	22 355
B.V.	**Current provisions total (l. 137 + l. 138)**	**136**	**948 657**	**1 015 533**
B.V.1.	Legal provisions short term (323A, 451A)	137	168 562	151 963
2.	Other short term provisions (323, 32X, 451A, 459A, 45XA)	138	780 095	863 570
B.VI.	**Current bank loans (221A, 231, 232, 23X, 461A, 46XA)**	**139**		
B.VII.	**Short term financial borrowings (241, 249, 24x, 473A, /-/255A)**	**140**		
C.	**Accruals and deferred income - total (l. 142 to 145)**	**141**		
C.1.	Accruals long term (383A)	142		
2.	Accruals short term (383A)	143		
3.	Deferred income long term (384A)	144		
4.	Deferred income short term (384A)	145		

Income Statement Úč POD 2 - 01	TIN	2 0 2 0 3 3 1 4 2 3	ID	3 5 6 9 1 3 1 0

			Actual result in	
Line a	Text b	Line no c	current period 1	prior period 2
*	**Net turnover (part of acc. group 6 as defined by the law)**	01	**13 934 775**	**13 596 546**
**	**Revenues from operating activities total (I. 03 to I. 09)**	02	**14 025 629**	**13 649 983**
I.	Revenues from merchandise (604,607)	03	44 123	37 598
II.	Revenues from own products (601)	04	833 043	765 222
III.	Revenues from services (602, 606)	05	13 057 609	12 793 725
IV.	Change in stock of finished goods and work in progress (+/- acc. group 61)	06	11 665	-27 428
V.	Own work capitalised (acc. group 62)	07	18 347	
VI.	Revenue from sale of non-current assets and material (641, 642)	08	5 556	3 351
VII.	Other operating revenues (644, 645, 646, 648, 655, 657)	09	55 285	77 515
**	**Operating expenses total (I. 11 + I. 12 + I. 13 + I. 14 + I. 15 + I. 20 + I. 21 + I. 24 + I. 25 + I. 26)**	10	**12 694 951**	**12 867 840**
A.	Costs of merchandise sold (504, 507)	11	18 814	14 206
B.	Material and energy consumption and other unstorable supplies (501, 502, 503)	12	1 900 841	1 724 329
C.	Allowances to inventories (+/-) (505)	13	937	366
D.	Services (acc. group 51)	14	2 398 427	2 470 871
E.	Personnel expenses total (I. 13 až 16)	15	7 485 440	7 943 103
E.1.	Wages and salaries (521, 522)	16	4 786 968	5 125 149
2.	Remuneration of members of the board of companies and co-operatives (523)	17		
3.	Social insurance costs (524, 525, 526)	18	1 831 289	1 948 571
4.	Social security costs (527, 528)	19	867 183	869 383
F.	Indirect taxes and charges (acc. group 53)	20	13 742	19 655
G.	Depreciation of and provisions to non-current tangible and intangible assets (I. 22 + I. 23)	21	849 628	666 683
G.1	Depreciation of non-current tangible and intangible assets (551)	22	843 990	666 683
2.	Provisions to non-current tangible and intangible assets (+/-) (553)	23	5 638	
H.	Net book value of non-current assets and material sold (541, 542)	24	2 287	2 311
I.	Creation and release of provisions to receivables (+/-547)	25	3 999	3 227
J.	Other operating expenses (543, 544, 545, 546, 548, 549, 555, 557)	26	20 837	23 089
***	**Profit or loss from operating activities (+/-) (I.02 - I. 10)**	27	**1 330 678**	**782 143**

Income Statement Úč POD 2 - 01	TIN	2 0 2 0 3 3 1 4 2 3	ID	3 5 6 9 1 3 1 0

			Actual result in	
Line a	Text b	Line no c	current period 1	prior period 2
			Actual result in	
Line a	Text b	Line no c	current period 1	prior period 2
*	**Added value (I. 03 + I. 04 + I. 05 + I. 06 + I. 07) - (I.11 + I. 12 +I. 13 + I. 14)**	28	**9 645 769**	**9 359 345**
**	**Revenues from financial activities I.30 + I. 31 + I. 35 + I. 39 + I. 42 + I. 43 + I. 44**	29	**432**	**1 275**
VIII.	Revenues from sale of securities and ownership interests (661)	30		
IX.	Revenues from non-current financial assets (I. 32 to I. 34)	31		
IX.1.	Income from investments in connected entities (665A)	32		
2.	Income from investments in group except for connected entities (665A)	33		
3.	Income from other long-term securities and ownership interest (665A)	34		
X.	Income from short-term financial assets (I. 36 to I. 38)	35		
X.1	Income from investments in connected entities (666A)	36		
2.	Income from investments in group except for connected entities (666A)	37		
3.	Income from other current financial assets (666A)	38		
XI.	Interest income (I. 40 + I. 41)	39	249	911
XI.1	Interest income from from connected entities (662A)	40		
2.	Other interest income (662A)	41	249	911
XII.	Foreign exchange gains (663)	42	182	364
XIII.	Income from revaluation of securities and income from transactions with derivatives (664, 667)	43		
XIV.	Other financial revenue (668)	44		
**	**Financial expenses total (I. 46 + I. 47 + I. 48 + I. 49 + I. 52 + I. 53 + I. 54)**	45	**31 630**	**29 191**
K.	Book value of securities and ownership interest sold (561)	46		
L.	Costs of short-term financial assets (566)	47		
M.	Creation and release of provisions to financial assets (+/-) (565)	48		
N.	Interest expense (I. 50 + I. 51)	49	121	446
N.1.	Interest expense to connected entities (562A)	50		
2.	Other interest expense (562A)	51	121	446
O.	Foreign exchange losses (563)	52	716	990
P.	Expenses for revaluation of securities and expenses for transactions with derivatives (564, 567)	53		
Q.	Other financial expenses (568, 569)	54	30 793	27 755

Income Statement Úč POD 2 - 01	TIN	2 0 2 0 3 3 1 4 2 3	ID	3 5 6 9 1 3 1 0

			Actual result in	
Line a	Text b	Line no c	current period 1	prior period 2

			Actual result in	
Line a	Text b	Line no c	current period 1	prior period 2
***	**Profit/(loss) from financial activities (+/-) (I. 29 - I. 45)**	55	**-31 198**	**-27 916**
****	**Profit/(loss) for the period before tax (+/-) (I. 27 + I. 55)**	56	**1 299 480**	**754 227**
R	Tax on income (I. 58 + I. 59)	57	325 957	169 138
R.1	- due (591, 595)	58	248 838	246 666
2.	- deferred (+/-) (592)	59	77 119	-77 528
S.	Profit/(loss) share transferred to owners' account (+/- 596)	60		
****	**Net profit/(loss) for the period after tax (+/-) (I. 56 - I. 57 - I. 60)**	61	**973 523**	**585 089**